HORA H

Um jornal de grande circulação

www.jornalhorah.com.br

DIVULGAÇÃO

RESENHA CULTURAL

Em seu show, Priscila Gouvêa recebe amigos-feras da MPB no Teatro Rival

2

PRESIDENTE: JOSÉ DE LEMOS NOVA IGUAÇU · RJ · SÁBADO, 12 DE OUTUBRO DE 2019 · ANO XXXI · Nº 9561 R$ 1

ESSE VAI ARDER NAS PROFUNDEZAS DO COISA RUIM!

Monstro assassino!

Um crime chocante e que foge a compreensão humana. Preso pela morte da menina Estela, de 6 anos, Paulo Sérgio Evangelista da Costa confessou a polícia que enforcou a criança e colocou pedaços de tijolo na boca para que ela parasse de gritar.

DIVULGAÇÃO/POLÍCIA CIVIL/REDES SOCIAIS

7

REPRODUÇÃO/WHATSAPP

Cabo do Corpo de Bombeiros é fuzilado em Belford Roxo

7

CRIME CONTRA O CONSUMIDOR

REPRODUÇÃO/ARQUIVO PESSOAL

Ma-fé na cara de pau!

Concessionária Itavema Fiat vende carro para empresário, mas não entrega. Vendedor teria usado de lábia mentirosa para fechar negócio e embolsar comissão. Caso vira dor de cabeça e vai parar na Justiça.

3

ESPORTE HORA

Ex-jogador Carlos Vitor será o técnico do Nova Iguaçu no Cariocão

12

O SOMBRA

Surda e muda fake viaja de graça e ainda esculacha motorista

2

Justiça manda PF investigar laranjas e caixa dois do PSL-RJ

4

Alerj divulga vencedores do 'Paulo Freire'

4

Belford Roxo aplica vacina antirrábica

3

Morre 2ª vítima incendiada por ex-namorado

7

Resenha Cultural Hora H

Jota Carvalho
jota.carvalho@yahoo.com

Aquele Abraço!

O abraço especial de hoje dia da Padroeira do Brasil, N.S. Aparecida e das Crianças, vai para Cida Franco, de Belford Roxo, aniversariante do dia. Atriz, professora de teatro, poetisa e produtora cultural, a bela é bastante querida no meio artístico da região. Parabéns e Aquele Abraço, Cida!!!

■ Eleita pelos frequentadores, a Diva do Sarau PPP, Michelle Lopes, é uma das atrações do evento na Prata

Hoje é dia de Sarau Prata, Prosa e Poesia

O evento acontece no segundo sábado de cada mês

Hoje, a partir das 19h acontece mais um Sarau Prata, Prosa e Poesia, na Rua de Vila Santo Antônio, 27, no bairro Prata, em Nova Iguaçu. Nesta edição o evento homenageará as crianças através do escritor mirim Matheus Mozer, que estará apresentando seu livro "A Dona e o Gato", lançado na Bienal Internacional do Livro deste ano, no Riocentro. No campo musical, os produtores anunciam a cantora teen, Millena Barreto, e o cantor e compositor Marrone Recarregue, que mostrará canções covers e autorais no melhor estilo Pop e Reggae Music. Além dos convidados, as cantoras fixas do Sarau PPP, Michelle Lopes e Thai Lopes, estarão a postos e mandando ver no que há de melhor na MPB e Rock and Roll. Os fundadores do evento, Júnior da Prata e Vinícius Henrique, vão se apresentar com poesias e sustentação instrumental. Sorteio de livros e brindes é outra ação confirmada na programação. O microfone aberto não faltará a quem quiser mandar recados musicais na noitada.

Escola Bike Anjo na Lona Cultural Carlos Zéfiro

Condicionamento, equilíbrio e alívio do estresse: esses são alguns dos benefícios de pedalar. Gostou? Não sabe e quer aprender? A Lona Cultural Carlos Zéfiro, em Anchieta, recebe o evento gratuito "Escola Bike Anjo", no dia 20 deste outubro (domingo), das 10h ao meio-dia. O objetivo é ensinar a andar de bicicleta com segurança, seja como prática de atividade física ou meio de transporte saudável e ecológico.

Priscila & Amigos

Na última terça, no Teatro Rival, a sambista Priscila Gouvêa recebeu em seu palco, Toni Garrido, Nego Álvaro e Vinícius Feyjão, durante o show "A Sorrir". Entre muitos conhecidos estava lá um mestre da nossa música e amigo da sambista: Geraldo Azevedo.

Geraldo Azevedo

Toni Garrido

Nego Álvaro

Vinícius Feyjão

Samba da Feira convida o grupo 'Vou Pro Sereno'

DIVULGAÇÃO

■ A participação especial de Marquinhos Sensação está confirmada no show de hoje

Jota Carvalho
jota.carvalho@yahoo.com

Sábado é dia de Samba da Feira, a roda de samba que ganhou o respeito de artistas, como: o grupo Fundo de Quintal e o sambista Diogo Nogueira. O evento tem atraído famosos em busca de boa musica e revelado novidades no gênero, tornando a atração uma tradição nos Armazéns do Engenhão, localizados na parte externa do Estádio Nilton Santos, no Engenho de Dentro. Sem perder o embalo, o evento traz como atração para este hoje, 'Vou pro Sereno' com participação especial de Marquinhos Sensação. O Samba da Feira acontece no Armazéns do Engenhão, localizados na parte externa do Estádio Nilton Santos. A entrada é gratuita e o samba começa às 17h.

O primeiro trabalho do "Vou Pro Sereno" fez tanto sucesso que os levou a fazer parte da banda-base do músico Sombrinha (Ex-Fundo de Quintal). O projeto, que foi realizado por uma longa temporada, alcançou grande sucesso no Teatro João Caetano, no Centro do Rio. Em 2008, depois de muito esforço, foi gravado o primeiro CD. Logo em seguida, veio a notoriedade ao grupo introduzindo-os nas principais mídias artísticas cariocas. Estouraram assim as canções: "Essa preta", "Vou pro sereno" e "Logo dou um jeito".

Os projetos assinados por grandes compositores de renome, como: Xande de Pilares, Felipe Silva, André Renato, Charles André, entre outros ressaltaram a qualidade da música do Vou Pro Sereno. Em 2011, foi gravado o primeiro DVD do grupo, na Lona Cultural Gilberto Gil em Realengo. Nesta obra, o refrão da música Mulher não manda em homem, "Deixa eu beber em paz, ô mulher, deixa eu beber em paz...", virou sucesso na voz firme e expressiva de Júlio Cesar, virando um "bordão" comum entre amigos.

Velhinha embarca no ônibus sem dar pinta

A viagem no ônibus da Viação Vila Rica (sentido Pavuna) acontecia normalmente quando em frente ao Gregos & Troianos – Av. Tancredo Neves – a velhinha solicitou parada. O motorista abriu a porta dianteira e a senhora sinalizou que não falava e nem ouvia. A porta traseira foi aberta para ela embarcar.

****

A muda falou e xingou o piloto

Quando o coletivo chegou no sinal perto do ponto da Rua Nilo Peçanha, centro de Nova Iguaçu, a surpresa para os demais passageiros: "Abre essa po... aí, que eu quero descer aqui", disse a 'muda'. O piloto pulou do volante e perguntou: "você me disse que era muda e agora fala desse jeito?". "Vai TNC seu corno", respondeu a dona, a essa altura ouvindo e falando sem problemas (Sic). "Sua 171! Você disse que era surda e muda e agora fica me esculachando...". "Vê lá como fala, seu merda. Você sabe com quem está falando?", retrucou a velhinha.

****

Surda e muda fake 'atrasou' a viagem

E assim, o ônibus ficou parado por quase 15 minutos, atrapalhando a vida dos demais passageiros que nada tinham a ver com o 'golpe' da velha para cima do motorista. "Desculpem aê, pessoal, mas não podia deixar de falar com a sete", disse o piloto depois que a figura desembarcou. "Vou aprender essa língua dos mudos para não cair em outra cilada dessa", prometeu o rapaz. (risos gerais no interior do coletivo).

HORA H
Um jornal de grande circulação

EXPEDIENTE

FALE COM A REDAÇÃO: 2695-5360 E WHATSAPP: 21 98037-1338

Presidente
José de Lemos
Diretor Presidente
José Roberto Ornelas de Lemos
(Im Memorian)
Editoria
Jota Carvalho - DRT/RJ 14798
Jurídico
Gabriella Junqueira Garcez

Circulação:

BAIXADA: Guapimirim, Magé, Duque de Caxias, São João de Meriti, Nilópolis, Mesquita, Belford Roxo, Nova Iguaçu, Queimados, Japeri, Paracambi, Seropédica, Itaguaí. **SUL FLUMINENSE:** Itatiaia, Resende, Penedo, Porto Real, Quatis, Barra do Piraí, Piraí, Barra Mansa, Volta Redonda, Vassouras, Mendes, Paulo de Frontin. **COSTA VERDE:** Parati, Angra dos Reis, Mangaratiba, Sepetiba. **REGIÃO SERRANA:** Teresópolis, Nova Friburgo. **RIO DE JANEIRO:** Centro e Áreas Metropolitanas.

www.jornalhorah.com.br
editoriahorah@ig.com.br
jornalhorah

Rua Alexandre Gama Correia, 37 - Rancho Novo - RJ
CEP: 26013-190
SEM REPRESENTAÇÃO COMERCIAL

DENÚNCIA

Má-fé de concessionária de veículo revolta empresário

Empresário compra veículo na Itavema Fiat, mas não recebe. Vendedor teria 'manipulado' cliente a pagar boleto com a intenção de receber comissão, mas não cumpriu prazo

Antonio Carlos
horahmunicipios@gmail.com

RAFAEL BARRETO/PMBR

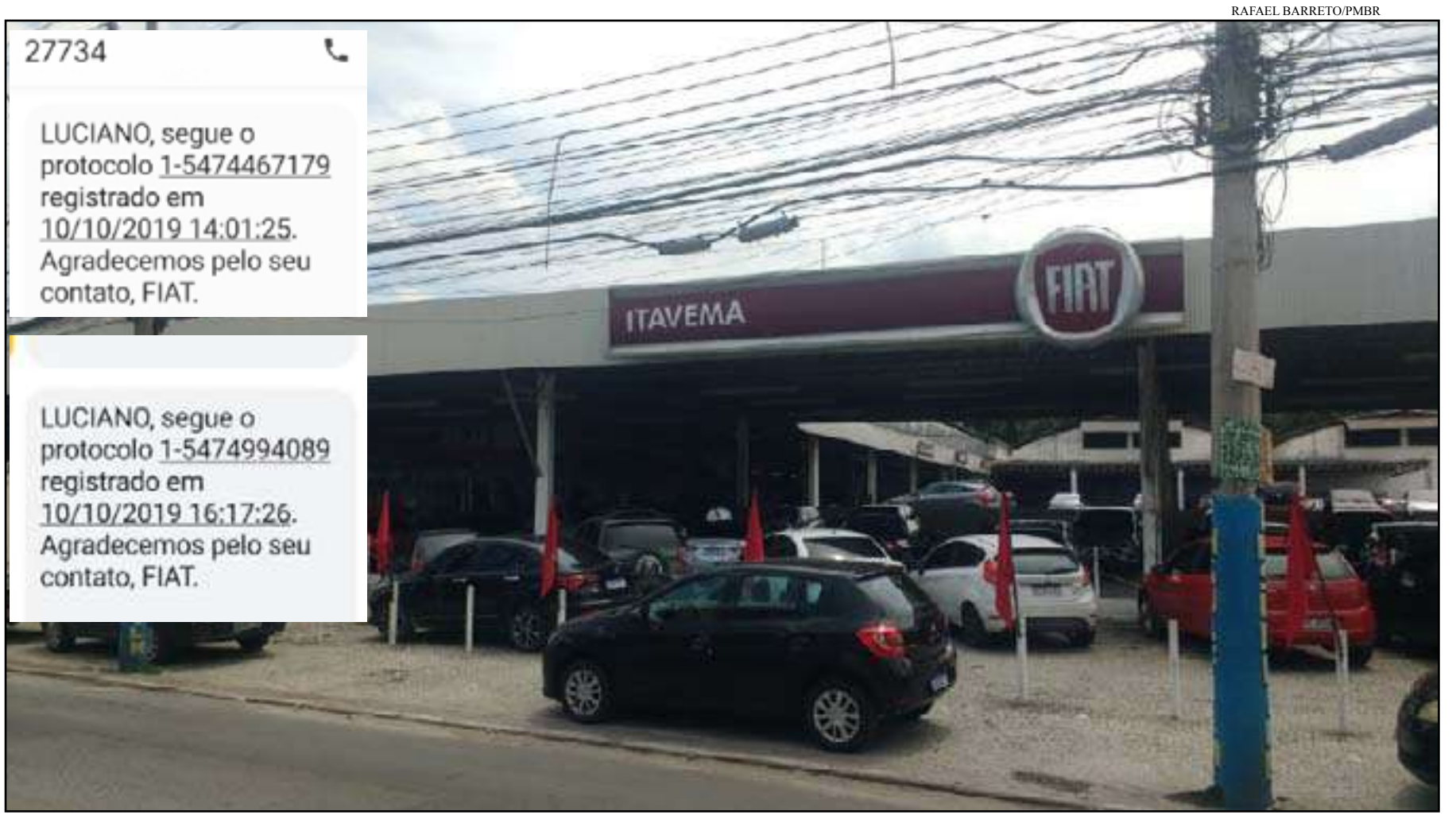

A Itavema Fiat está lozalizada na Avenida Carlos Marques Rollo, no bairro Vila Nova: Má-fé para atrair clientes na compra de veículos

Comprar um carro hoje pode significar dor de cabeça e muito aborrecimento que podem levar o consumidor a cobrar por seus direitos na Justiça. Em um mercado cada vez mais consumista e concorrido, é comum concessionárias de carros atrairem clientes para fechar negócio. Mas muito cuidado, porque o sonho pode virar pesadelo!

Na Baixada Fluminense, a vítima da vez é um empresário iguaçuano que há dias tenta receber pelo pagou. O veículo no valor de R$ 126 mil virou problema pra ele. E dos grandes! De acordo com Luciano Ornelas de Lemos, há mais de mês esteve na concessionária Itavema Fiat, localizado na Avenida Carlos Marques Rollo, no bairro Vila Nova. No local foi recebido pelo vendedor identificado como Marco Antônio. Este teria usado de lábia para convencê-lo a fechar a compra com a garantia de que o veículo seria entregue dentro prazo de 30 dias.

MENTIU NA MAIOR CARA DE PAU

Segundo o empresário, antes de completar 30 dias o funcionário enviou o boleto, informando que o carro já estava na concessionária. Além disso, ele teria cobrado várias taxas que não são legais e que o cliente recusou a pagar. A fatura, assim como outras de valores diferenciados que totalizaram o valor do veículo, foi paga na última segunda-feira, tendo a promessa de que receberia o veículo dois dias depois, o que não ocorreu.

"A partir daí começaram os aborrecimentos que evidenciaram a má-fé da empresa. Quando liguei na quinta-feira, fui tratado com truculência pelo Marco Antônio, que de forma grosseira garantiu que o carro seria entregue ontem. Mais uma vez, eles descumpriram o prazo, numa clara tentativa de me fazer de palhaço. Agora, esse vendedor até se esconde e evita atender as minhas ligações, deixando claro que mentiu somente para vender o carro e embolsar a comissão dele", afirmou o empresário revoltado.

"OUVIDORIA E NADA SÃO A MESMA COISA", DIZ EMPRESÁRIO

A dor de cabeça do empresário não parou aí. Irritado com o descaso e desrespeito com que a Itavema o está tratando, Luciano passou a relatar o caso junto a Ouvidoria, através do telefone 08007071000. Na última quinta-feira, o cliente foi atendido por um funcionário que se identificou como Gabriel, que ficou responsável pelo seu caso.

Mas, o que poderia ser o começou de uma solução, se transformou em mais aborrecimentos. Segundo o empresário, o atendente ficou de retornar às ligações para informar sobre uma possível solução do problema, mas até o fechamento desta reportagem, ele não havia feito contato, e quando o fez antes da data de ontem, mostrou-se incompetente para resolver a questão. O empresário chegou a anotar os números do protocolo para juntar aos outros documentos que serão anexados a um processo judicial por danos materiais e morais.

O empresário também ligou para os gerentes Ricardo Ferreira e Gabriela, que também não retornaram às ligações. "É descaso em cima de descaso. Estou cansado, revoltado, mas quero meu carro!.Eu paguei o carro à vista e ninguém da empresa me dá uma resposta", disse o empresário, indignado.

Belford Roxo aplica vacina antirrábica em Heliópolis

RAFAEL BARRETO/PMBR

A vacinação atraiu um grande número de pessoas interessadas em vacinar os animais

A Prefeitura de Belford Roxo realizou ontem, na Praça de Heliópolis, uma ação com diversos voltado à causa animal. Quem passou por lá pôde vacinar cães e gatos com a dose da antirrábica, adotar animais, realizar um pré-cadastro para a castração de animais, ter acesso ao Estatuto dos Animais e ainda assistir ao projeto "Contos da Natureza". A realização foi das Secretarias de Meio Ambiente, Saúde, e Vigilância em Saúde. O grande destaque foi a carreta itinerante "Castramóvel", que estará realizando a castração em breve em pelo menos dois bairros por mês. A meta inicial é que 200 animais passem pelo procedimento mensalmente.

CASTRAMÓVEL ESTARÁ NAS RUAS

O secretário de Meio Ambiente, Flávio Gonçalves, afirmou que em breve o Castramóvel estará nas ruas. "Estamos realizando uma espécie de triagem de animais que passam pela nossa médica veterinária para um pré-operatório, onde acontece a primeira análise. Depois, o tutor preenche uma ficha com seus dados e do animal, recebe um protocolo e aguarda o setor entrar em contato para marcar a cirurgia. A carreta ficará pelo menos duas semanas em cada bairro com uma equipe composta por veterinário e auxiliares técnicos. Vamos tentar trazer estagiários e voluntários também. Lembrando que a cidade de Belford Roxo é pioneira no projeto", destacou Flávio Gonçalves.

AÇÕES EM DIVERSOS PONTOS

A Secretaria Adjunta de Vigilância em Saúde vem realizando ações de vacinação em diversos pontos da cidade. Ao todo, foram cinco sábados onde foram aplicadas a dose em 16.200 cães e gatos. De acordo com o secretário da pasta, João Paulo Souza, a meta para a ação na Praça de Heliópolis foi de vacinar pelo menos 800 animais. "Daqui pra frente iremos levar a campanha de vacinação para os bairros que ainda não foram atendidos como São Vicente, Wona, Parque Amorim e Lote XV", resumiu. "A parceria mostra a união das secretarias. Esse é um serviço fundamental e não é nada barato. O projeto será totalmente gratuito", acrescentou o secretário de Saúde, Christian Vieira, ao lado de sua adjunta Ana Carolina.

Diego Coutinho, de 31 anos, se mudou recentemente para Mesquita, mas sua família é toda de Belford Roxo. Ele soube pela internet e por amigos da ação e retornou ao município para vacinar o seu mascote Lordy, de 1 ano. "Essa foi a única vacina que ele não tomou. Amei a ação e que venham muitas outras campanhas de vacinação, pois sempre irei trazer o Lordy para cá", disse Diego. José Antônio, 52, mora em Heliópolis e levou o Todynho, 13, também para se vacinar. "Soube da ação por um amigo e gostei muito. É sempre bom cuidar da saúde dos nossos animais. E o Castramóvel caiu do céu", ressaltou.

PROTETORES DE ANIMAIS

A Secretaria de Meio Ambiente já realizou o mapeamento dos protetores municipais, através do registro no site. Assim, eles podem ficar por dentro de todas as ações, eventos e reuniões ligados a causa. Aconteceu também a 1ª Reunião Pública de Protetores, onde os protetores puderam se conhecer e também os projetos, além do debate aberto sobre o Estatuto dos Animais.

A confiança do industrial do RJ avançou em setembro e atingiu 57,7 pontos, devido à aprovação da reforma da Previdência na Câmara dos Deputados. Esse é o resultado do mais recente Índice de Confiança do Empresário Industrial Fluminense.

Empresas do Rio Grande do Sul participavam de esquema que vendia arroz com insetos, larvas e fezes de rato para SP e RJ. Organização é suspeita de praticar crimes de sonegação fiscal, adulteração de produto alimentício e contra as relações de consumo.

Prêmio Paulo Freire I

Os vencedores da 1ª edição do Prêmio Paulo Freire foram anunciados ontem pela Comissão de Educação da Assembléia Legislativa do Estado do Rio de Janeiro (Alerj). São 72 iniciativas premiadas, promovidas por profissionais de educação.

Nove categorias II

Os profissionais de escolas e universidades da rede pública de ensino participam em nove categorias: projeto político-pedagógico; experiência com alunos do Ensino Fundamental; Educação Especial; Educação de Jovens e Adultos.

DIVULGAÇÃO

Ceciliano é homenageado em Niterói

O deputado André Ceciliano (PT), presidente da Assembleia Legislativo do Estado do Rio de Janeiro (Alerj), foi homenageado na noite da última quinta-feira pelo grupo de dança inclusiva Corpo em Movimento, criado pela Associação Niteroiense dos Deficientes Físicos (Andef). A condecoração foi feita durante apresentação da companhia em comemoração aos 20 anos de história do grupo, no Teatro Municipal do Niterói,

Mais categorias

Ensino Médio, Pós-Médio, Técnico ou Profissionalizante; do Ensino Superior; do Ensino à Distância; de experiência pedagógica na área de Inovação, Ciência e Tecnologia; e de Experiência Pedagógica na Educação do Campo.

Referência mundial IV

O prêmio é uma homenagem a Paulo Freire, criador da 'Pedagogia da Libertação', referência mundial da área pedagógica e atual patrono da educação brasileira. Segundo o presidente da Comissão, deputado Flávio Serafini (PSol), a premiação acontece em outubro.

Magé implanta gabinete avançado

Vai ser inaugurada hoje em Piabetá, uma central de atendimento ao cidadão. O Gabinete do Povo, vai funcionar na Avenida Caioaba, ao lado do posto policial, no centro da localidade, com serviços das secretarias de Indústria e Comércio, Trabalho e Renda, Fazenda e Procon. "Um equipamento como este traz a Prefeitura para mais próximo do cidadão, agiliza o atendimento e facilita o acesso. Significa uma economia de tempo já que o mageense consegue resolver vários serviços em um mesmo lugar. O gabinete do povo será parecido com o poupa tempo", explicou o prefeito Rafael Tubarão.

Confira a matéria completa no site elizeupires.com

DIRETO AO PONTO

Escolas na linha de tiro

Um levantamento feito pela plataforma Fogo Cruzado aponta que a Região Metropolitana do Rio de Janeiro registrou 1819 tiroteios em área escolar este ano. Os dados divulgados pelo portal de notícias G1 mostram que foram 409 registros a menos do que no mesmo período do ano passado, mas, ainda assim, um número alto de confrontos, que afetam o dia a dia de milhares de crianças.

Ainda de acordo com o levantamento, 320 pessoas morreram durante esses tiroteios. A plataforma Fogo Cruzado considera como ''área escolar'' o raio de até 300 metros de escolas e creches públicas e privadas. O Rio é o município com maior número de registros de trocas de tiros: foram 1266. Em São Gonçalo, na Região Metropolitana, foram registrados 164 e em Belford Roxo, na Baixada Fluminense, 107.

ESQUEMA SUSPEITO

Juiz manda PF investigar laranjas no PSL

Ofício foi enviado pelo magistrado Rudi Baldi em 24 de setembro mandando atender pedido do MP para início de investigação. O PSL no RJ é comandado pelo senador Flávio Bolsonaro, filho do presidente

Antonio Carlos
horahmunicipios@gmail.com

Por determinação do juiz Rudi Baldi Loewenkron, do Tribunal Regional Eleitoral (TRE) do Rio de Janeiro, a Polícia Federal vai investigar o suposto uso de laranjas na prestação de contas de candidatos a deputado do PSL no RJ. A decisão é 24 de setembro e atende a pedido do promotor eleitoral Francisco Franklin Passos Gouvêa.

De acordo com a decisão, os alvos da investigação são os deputados federais suplentes Raquel Niedermeyer (Raquel Stasiaki), Clébio Lopes Pereira "Jacaré" e o deputado estadual Marcelo Ferreira Ribeiro (Marcelo do Seu Dino). O partido no RJ é comandado pelo senador Flávio Bolsonaro, filho do presidente Jair Bolsonaro. Como presidente do partido, o senador é responsável pela distribuição do fundo eleitoral, mas não é investigado pela PF.

EVENTUAIS CRIMES

Em sua decisão, o promotor escreveu no pedido de abertura de investigação, "constata-se a existência de indícios de eventual prática do crime previsto no artigo 350 do Código Eleitoral" que trata de falsidade ideológica eleitoral e Caixa 2.

O artigo 350 trata de "omitir em documentos público ou particular declaração que dele devia constar ou nele inserir ou fazer inserir declaração falsa".

Ele pediu ainda que sejam colhidos depoimentos dos laranjas citados na reportagem do Jornal Nacional, da TV Globo, assim como dos parlamentares envolvidos. O juiz acatou os pedidos integralmente. O G1 apurou que a Delegacia de Defesa Institucional da PF-RJ (Delinst) será a responsável pelo inquérito policial para apurar suspeita de falsidade eleitoral e Caixa 2, crimes previstos no artigo 350 do Código Eleitoral.

A 204ª Promotoria de Justiça Eleitoral do Ministério Público Estadual recebeu o caso do Ministério Público Federal (MPF).

No caso dos candidatos, a reportagem do Jornal Nacional mostrou que os serviços prestados em suas campanhas foram pagos mas eles declararam em sua prestação de contas à Justiça Eleitoral que os serviços não foram remunerados, indicando ter ocorrido doações.

SIMULAÇÃO DE DOAÇÕES

Para isso, o esquema teria utilizado pessoas como laranjas simulando as doações em dinheiro e a prestação de serviços. A figura do doador de campanha é prevista em lei, desde que o trabalho, ou o serviço, empréstimo de carro, por exemplo, não envolva pagamento em dinheiro. O Jornal Nacional abordou os supostos doadores, descobriu que, na verdade, eles receberam salários.

DIVULGAÇÃO/PMSJM

Agentes a PF assumem as investigações de irregularidades no partido

HORA H nos bairros

horahmunicipios@gmail.com

De entulho a entulho, começa lixão em Nilópolis

REPRODUÇÃO/FACEBOOK

A falta de conscientização e educação estimulam a prática ruim. Um pequeno monte de entulho localizado na Rua João Pessoa está se transformando em um lixão. De acordo com denúncia postada nas redes sociais, os 'sujões' passam pelo local depositam sacolas de lixo, numa ação sucedida por outros moradores. Em poucos dias, poderá virar uma montanha de sujeira . Além disso, o odor está atraindo ratos que saem dos bueiros da região. Alô, Prefeitura de Nilópolis!!!

TUDO OU NADA

Frizão e Mecão decidem a Série B1 do Estadual em Moça Bonita

Quem vencer neste sábado leva o caneco de campeão

Jota Carvalho
jota.carvalho@yahoo.com

A caminhada foi longa, intensa, repleta de altos e baixos, mas que pode terminar no lugar mais elevado possível. A principal missão, a de conquistar o acesso à Seletiva da Série A já foi concluída pelo Friburguense, mas a possibilidade de corar toda campanha com a conquista do título da Série B1 empolga, não só a cidade serrana, a torcida, como também jogadores e comissão técnica. Seria a cereja de um bolo que demorou três anos para ficar pronto, passou pela falta de receitas, desconfiança e o amargor das frustrações, até chegar ao ápice de novamente figurar entre os principais clubes de futebol do Rio de Janeiro.

No ato final do Tricolor da Serra na B1, o America é o desafio até o título. O empate em Nova Friburgo por 1 a 1 na primeira partida deixou a decisão em aberto. Sem vantagem para nenhum dos dois times, o Frizão precisa de uma vitória simples hoje, 12, às 15h, em Moça Bonita, para ficar com o título da competição. Um novo empate leva a decisão para as penalidades. A vitória do America faz o caneco ficar na capital ou vai para Edson Passos, na Baixada Fluminense.

IGOR CRUZ / FRIBURGUENSE

■ No primeiro jogo, os dois times empataram por 1 a 1 no estádio Eduardo Guinle

CONFIANÇA E DETERMINAÇÃO

Capitão do Friburguense no primeiro jogo da final, Diego Ibraim pede a manutenção da postura e estilo de jogo para tentar buscar o resultado positivo. O jogador comentou ainda sobre a responsabilidade de carregar a braçadeira nas ausências de Bidu e Jorge Luiz.

"A gente precisa jogar do mesmo jeito que temos jogado. Sabemos que lá o campo é bom e o jogo vai ser aberto. Está tudo em aberto e, por isso, temos que manter o que estamos fazendo. Me senti bem com a faixa, e fica mais fácil quando o grupo passa confiança pra gente. Todos são líderes, um ajuda ao outro e assim a gente vai construindo os nossos objetivos", afirmou o jogador.

Em dia de festa, Mengão usa uniformes desenhados por crianças no Maracanã

Na noite da última quinta-feira, no Maracanã, em comemoração pelo Dia das Crianças, o 'Manto Sagrado' ganhou um toque ainda mais especial. Em partida válida pela 24ª rodada do Campeonato Brasileiro, que terminou com vitória por 3 a 1 sobre o Atlético-MG, o Flamengo entrou em campo com uniformes desenhados por crianças de seis instituições filantrópicas do Rio de Janeiro.

As camisas tiveram a numeração e os nomes dos jogadores personalizados e, após o jogo, foram assinadas por todo o elenco. Agora, elas serão doadas às instituições, que poderão utilizá-las como forma de captação de recursos em prol de seus projetos e atividades. Instituto Mundo Novo, Projeto Gramachinhos, Obra Social Dona Meca, Aldeias Infantis SOS, Lar Luz e Amor, Casa de Apoio à Criança com Câncer de Santa Teresa participaram da ação, uma iniciativa do departamento de Comunicação em parceria com a gerência de Responsabilidade Social do clube.

INSTITUTO MUNDO NOVO

Localizado na Baixada Fluminense, o Instituto Mundo Novo trabalha há 16 anos com crianças e jovens através de projetos de educação, cultura e capacitação profissional. O IMN atua também com as famílias, oferecendo cursos para qualificação e geração de renda, visando o alcance da autonomia e a confiança.

PROJETO GRAMACHINHOS

O Projeto Gramachinhos atua na área de erradicação da fome, na educação infantil e na assistência psicológica e material às famílias de catadores e residentes do aterro sanitário de Jardim Gramacho e seus arredores. Através de doações e voluntariado, o projeto distribui cestas básicas a famílias em situação de vulnerabilidade social.

OBRA SOCIAL DONA MECA

Instituição de caráter filantrópico, que atende gratuitamente mais de 250 crianças com deficiência, oferecendo fisioterapia, terapia ocupacional, hidroterapia, fonoaudiologia, psicologia, psicomotricidade e atividades esportivas e culturais, de forma a garantir os direitos básicos à saúde e à alimentação das crianças. A OSDM também trabalha com as famílias, através de orientações, palestras, acompanhamento psicológico e tratamentos alternativos como shiatsu, acupuntura e orientações sobre direitos sociais e benefícios.

ALDEIAS INFANTIS SOS

Organização humanitária global de promoção ao desenvolvimento social, que trabalha desde 1949 na defesa, garantia e promoção dos direitos de crianças, adolescentes e jovens. No Brasil está presente em 10 estados e no DF, onde atua com atividades que geram impactos positivos para mais de 11 mil pessoas por meio de projetos de educação, esporte, lazer, geração de renda e empregabilidade, com foco na quebra do ciclo da pobreza, e violência.

LAR LUZ E AMOR

Entidade sem fins lucrativos, que atua na área sócio-jurídica, amparando crianças com idade entre 1 e 4 anos, das comunidades da Zona Norte do Rio de Janeiro. A instituição ampara crianças, oferecendo alimentação, estímulos para seu desenvolvimento, segurança e carinho.

Casa de Apoio à Criança com Câncer de Santa Teresa

Trabalhando com crianças pacientes de câncer, a organização oferece, gratuitamente, hospedagem, alimentação, transporte para os hospitais, suporte psicossocial e atividades recreativas aos pequenos pacientes. Às famílias são disponibilizados cursos profissionalizantes e apoio com alimentação. A instituição recebe uma média de 80 famílias, ao mês, vindas de diversos locais do país.

ALEXANDRE VIDAL / CRF

■ Camisas foram autografadas pelo elenco e serão doadas a seis instituições

DESMENTINDO FAKE NEWS

Papa e igreja não são inimigos do governo brasileiro, diz Mourão

Vice-presidente está em Roma para canonização de Irmã Dulce

Jota Carvalho
jota.carvalho@yahoo.com

O papa Francisco e a Igreja Católica não são inimigos do governo brasileiro. A afirmação foi do vice-presidente, Hamilton Mourão, em entrevista coletiva ontem (11) em Roma, na Itália. O representante do Executivo Federal está na cidade para a cerimônia de canonização da beata baiana Irmã Dulce, marcada para o domingo (13).

Na cidade ocorre também o Sínodo da Amazônia, organizado pelo Vaticano, com o tema "Novos caminhos para a Igreja e para uma ecologia integral". No evento representações diversas, como de indígenas e organizações da sociedade civil, criticaram a atuação do governo brasileiro no tocante à proteção do meio ambiente.

Mourão disse que não há tensão entre o governo federal e a Igreja Católica na questão ambiental. Mourão afirmou que vai se reunir com secretários do Papa Francisco e levar as medidas adotadas pelo Executivo, defendendo a atuação da gestão sobre a região.

"A mensagem que quero passar é que a Amazônia brasileira é brasileira. É responsabilidade nossa preservá-la e protegê-la. Não queremos ser colocados como governo da motosserra, exterminador de indígena, não respeita os direitos humanos. É responsabilidade do governo, e mais ninguém, preservar e proteger a Amazônia", afirmou.

O vice-presidente foi questionado por jornalistas acerca de denúncias de lideranças indígenas sobre a posição do governo de não demarcar mais terras para essas populações. Mourão respondeu reiterando argumentos já apresentados pelo governo federal.

"O Brasil tem 14% do seu território de terra indígena, uma quantidade expressiva. O número de indígenas não é tão grande. O que está demarcado tem que ser protegido. Temos tido dificuldade em razão dos incidentes de queimada, garimpo ilegal. Para depois ver se é o caso de novas demarcações", assinalou.

OUTRAS AGENDAS

Mourão informou que além dos diálogos sobre o Sínodo e da cerimônia de canonização da Irmã Dulce, irá se reunir com empresas italianas e com representantes do governo italiano, tanto com o presidente, Sérgio Mattarella, quanto com o primeiro-ministro do país, Giuseppe Conte.

"Não é pura e simplesmente viagem para o evento religioso, mas ter oportunidade de dialogar com pessoas que podem auxiliar o país, investir no país e fazer parte do papel diplomático. Acredito que no próximo ano, o presidente estará aqui na Itália", adiantou.

IRMÃ DULCE

No domingo, Mourão participará da cerimônia de canonização da beata Irmã Dulce. No mesmo dia, a homenageada ganha o primeiro santuário do mundo dedicado a ela: a Paróquia e o Santuário Santa Dulce dos Pobres, em Salvador.

Além de Irmã Dulce, serão canonizados os seguintes beatos: John Henry Newman, cardeal, fundador do Oratório de São Filipe Néri na Inglaterra; Giuseppina Vannini (no século Giuditta Adelaide Agata), fundadora das Filhas de São Camilo; Maria Teresa Chiramel Mankidiyan, fundadora da Congregação das Irmãs da Sagrada Família e Margherita Bays, Virgem, da Ordem Terceira de São Francisco de Assis.

A expressão "anjo bom da Bahia" não é à toa: Irmã Dulce, que morreu em 1992 aos 78 anos, dedicou a vida aos pobres, doentes e aos socialmente excluídos. Na década de 1940, a irmã não tinha para onde ir com 70 doentes, e conseguiu abrigar as pessoas em um galinheiro, ao lado de um convento de Salvador. Hoje, as Obras Sociais Irmã Dulce realizam, segundo a entidade filantrópica, 3 milhões de procedimentos ambulatoriais, por ano, em todo o estado da Bahia - e só faz atendimentos gratuitos, pelo SUS.

Em Salvador, a missa em homenagem à Santa Dulce dos Pobres vai ser tamanho família: a arena Fonte Nova será o palco da festividade dos baianos e visitantes, católicos ou não, que vão celebrar, em 20 de outubro, a canonização. (Fonte: Agência Brasil)

PR / DIVULGAÇÃO

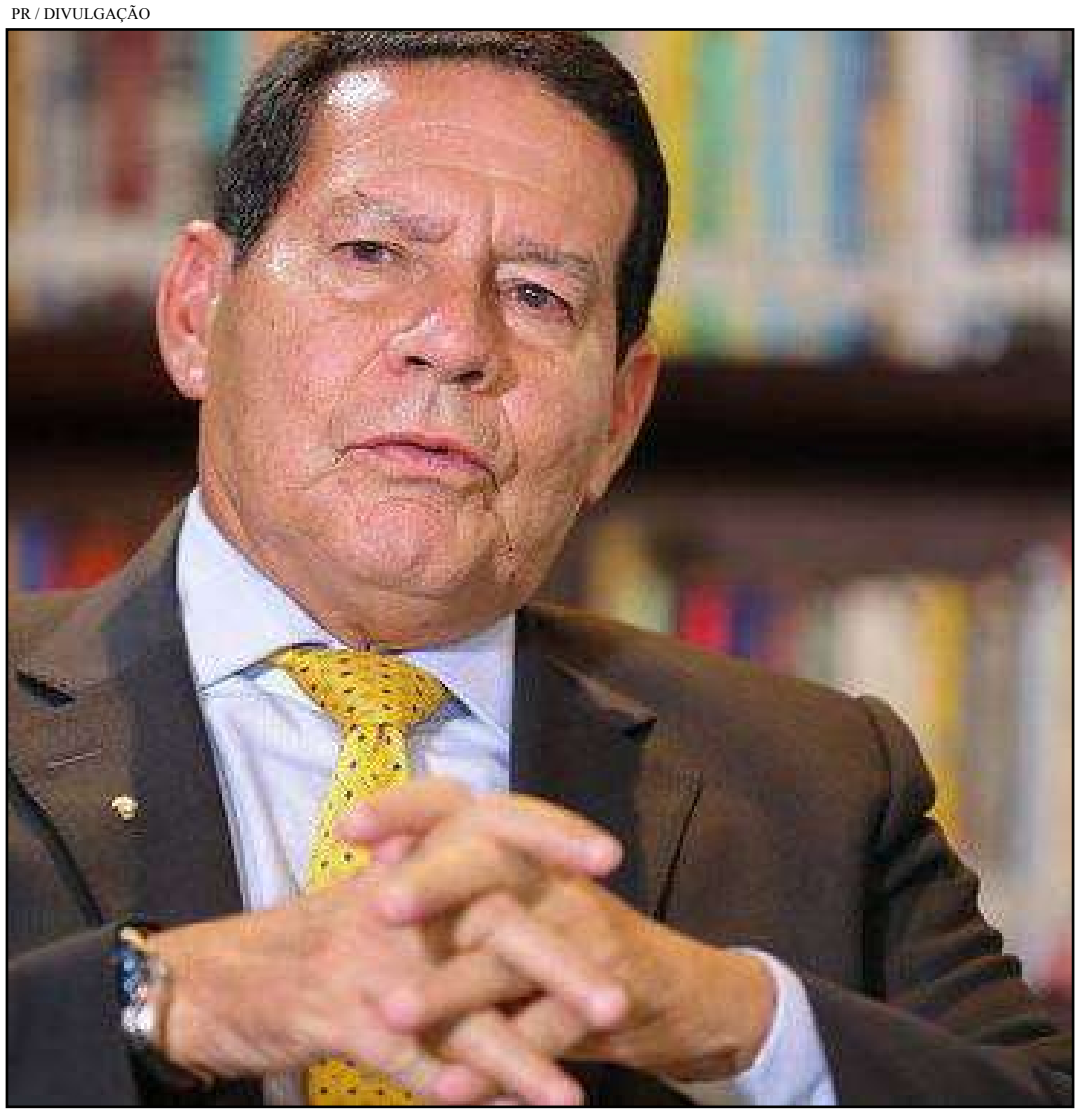

"A mensagem que quero passar é que a Amazônia brasileira é brasileira", frisou o vice de Bolsonaro

BELFORD ROXO

Dia das Crianças com diversas atividades nas escolas e creches

RAFAEL BARRETO/PMBR

As crianças se divertiram com pintura facial e aproveitaram as guloseimas

O Dia das Crianças (12 de outubro) foi comemorado antecipadamente com muita festa e brincadeira em Belford Roxo. As 77 unidades escolares realizaram atividades com a criançada. A Creche Municipal José Ignácio Gonçalves, conhecida como Ziza, teve uma programação extensa durante toda a semana.

Na última segunda-feira, as crianças assistiram teatro e fizeram pintura facial. Na terça, brincaram em brinquedos como pula-pula e tobogã. Na quarta, assistiram a um filme. Já na quinta-feira, participaram de um circuito de brinquedos e pintura facial. E por fim, ontem teve uma festa com Dj, pintura facial, recreadores e as crianças ganharam brinquedos, um saco de doces e um kit da Compactor. Os alunos também comeram muitas guloseimas como doces, açaí, pipoca, batata frita, churros, cachorro-quente e muito mais.

A creche tem 224 alunos de três, quatro e cinco anos, divididos em dois turnos. A diretora Alda Bispo destacou os momentos de alegria dos alunos durante a semana. "Satisfação em ver os rostos das crianças. Recebemos ajuda de colaboradores e de pais para a festa. E as crianças se divertiram muito, nem queriam ir embora. Na terça, algumas saíram da creche dormindo de tanto que brincaram", disse a diretora ao lado de sua vice Verônica Brum.

Segundo a orientadora pedagógica Sara Carvalho de Oliveira, que está há sete anos na rede, todo o ano as unidades realizam atividades para comemorar o dia das crianças, mas este ano o planejamento foi mais elaborado. "As crianças amaram. Além da programação fora de sala, também fizemos brincadeira pedagógicas dentro das salas. As atividades foram pensadas para desenvolver a sociabilidade e coordenação motora das crianças. Elas interagiram e gostaram das novidades que trouxemos como as comidas, pinturas e DJ. A socialização delas me chamou a atenção e a concentração em cada atividade", explicou Sara.

TEATRO MUNICIPAL

Escola de Dança abre inscrições no próximo dia 14

Primeira escola de dança do país, fundada em 1927 e pertencente à Fundação Teatro Municipal, a Escola Estadual de Dança Maria Olenewa abre inscrições para o seu exame de seleção até o dia 31 de outubro.

Uma das mais respeitadas instituições de dança em nível nacional, onde se formaram milhares de profissionais que atuam ou atuaram em diversas companhias profissionais, inclusive no exterior, a Maria Olenewa também é uma das mais democráticas, pois não cobra mensalidade dos alunos.

Não será solicitada experiência em dança das crianças de oito anos, que vão se submeter, apenas, a uma avaliação física. Dos nove anos de idade em diante, a exigência de conhecimentos de balé é crescente, já que a Maria Olenewa tem fama do rigor no ensino.

Ano passado, dos 400 candidatos inscritos foram aprovados pouco mais de 60. O curso é profissionalizante e oferece diploma reconhecido pelo Conselho Estadual de Educação e válido em instituições estrangeiras.

Para a inscrição são necessários os seguintes documentos: certidão de nascimento (xerox), atestado médico, atestado de escolaridade, comprovante de residência, pagamento da taxa de inscrição, no valor de R$ 60 e duas fotos 3×4. Mais informações pelo telefone 2332-9129

REPRODUÇÃO

Não será solicitada experiência em dança das crianças de oito anos

MEGAOPERAÇÃO

Tio matou menina enforcada

Paulo Evangelista disse que se irritou com Estela, de 6 anos, por ela estar brigando com o irmão e colocou pedaços de tijolo na boca para ela não gritar

Antonio Carlos
horahmunicipios@gmail.com

REPRODUÇÃO/REDE SOCIAL

■ Luciana, mãe de Estela, entrou em programa de proteção a testemunha e o assassino confesso do crime

A Justiça decretou a prisão temporária de Paulo Sérgio Evangelista da Costa, de 32 anos, que confessou ter matado a sobrinha, Estela Evangelista de Oliveira, de 6 anos. O marginal foi localizado por policiais militares, na noite da última quinta-feira, no Aterro do Flamengo, Zona Sul do Rio. O homem foi levado para a Delegacia de Homicídios (DH-Capital) e confessou ter assassinado a menina.

Após ele ter confessado o crime, a DH pediu sua prisão, que foi decretada no Plantão Judiciário do Tribunal de Justiça do Rio, na madrugada de ontem. Laudo preliminar do Instituto Médico Legal do Rio apontou enforcamento como causa da morte de Estela. Ainda segundo o documento, não há sinais de violência sexual.

FICOU IRRITADO COM DISCUSSÃO DE IRMÃOS

Paulo, que confessou ter matado a sobrinha, disse que enforcou a criança e colocou pedaços de tijolo na boca para que ela parasse de gritar, mesmo ela já estando morta, segundo a polícia. À especializada o assassino relatou que Estela estava brigando com o irmão quando o tio ficou irritado com uma discussão. Ele estava sob efeito de drogas quando cometeu o crime. Depois, ele a deixou deitada na cama para simular que estava dormindo. No dia seguinte, um sábado, ele a colocou num saco para se desfazer do corpo.

Luciana José Evangelista, mãe da criança, foi agredida e ameaçada por traficantes do Morro dos Prazeres durante o desaparecimento de Estela. O motivo seria a 'negligência' dela em relação a filha. O elegado Bruno Ciniello, da DH-Capital, informou que a mulher foi incluída no programa de proteção. "Todo o núcleo familiar, todos os que moravam na casa, receberam essa proteção", disse.

PRESO PELA SEGURANÇA PRESENTE

O assassino foi preso na noite da última quinta-feira, por agentes do programa Segurança Presente no Aterro do Flamengo, na Zona Sul do Rio. Estela foi encontrada morta no Morro dos Prazeres dias após sair com Paulo Evangelista. O laudo preliminar aponta o estrangulamento da criança. O documento definitivo sai em até 30 dias.

Cabo do Corpo de Bombeiros é executado em Belford Roxo

REPRODUÇÃO

■ Esdras Jamielson foi atingido por três disparos

Esdras Jamielson da Silva foi atingido por pelo menos três tiros e teve a sua arma roubada. Cabo do Corpo de Bombeiros, o militar foi assassinado dentro de casa em Belford Roxo, na noite da última quinta-feira.

A vítima chegou a ser socorrida para o Hospital Moacyr do Carmo, em Duque de Caxias, mas não resistiu aos ferimentos. A Divisão de Homicídios da Baixada Fluminense (DHBF) realizou perícia no local e abriu um inquérito para apurar o crime.

A mulher de Esdras desabafou nas redes sociais sobre a morte do marido. "As noites serão mais solitárias e os dias serão como vento que passa sem deixar marca. Vai ser difícil, chorarei as lágrimas mais profundas que existem em mim. Vou pedir força pra Deus, você deixou o melhor de você nessa terra: nossos filhos", desabafou.

Em nota, o Corpo de Bombeiros lamentou a morte e informou que a corporação acompanha o caso e apoia a família do militar que era lotado no Destacamento de Belford Roxo.

Morre 2ª mulher de casa incendiada na Região Serrada

REPRODUÇÃO/REDE SOCIAL

■ Rodrigo, Alessandra Vaz e a amiga Daniela Mousinho

Alessandra Vaz, que foi incendiada em um banheiro junto com a amiga Daniela Mousinho, pelo ex-namorado, identificado como Rodrigo Marotti, morreu ontem. A amiga de 47 anos, que teve 90% do corpo queimado, não resistiu aos ferimentos e morreu na última quarta-feira.

A Polícia Civil informou que o suspeito colocou fogo na casa após uma discussão com Alessandra. Aos investigadores, o homem contou que tinha uma sociedade com a estilista e que ela não estava cumprindo a sua parte no acordo após o fim do relacionamento.

Depois de incendiar o imóvel, ele fugiu com o carro da vítima em direção ao distrito de Lumiar, também em Nova Friburgo. Ele acabou se envolvendo em um acidente e buscou ajuda em um posto da Polícia Militar. Os PMs levaram Rodrigo para a delegacia. A prisão dele foi realizada por uma ação de agentes do 11ºBPM (Nova Friburgo) e da Delegacia de Atendimento à Mulher (Deam), também na região.

Autor de tentativa de homicídio é preso na Baixada

Agentes da 54ªDP (Belford Roxo) realizaram ontem em Belford Roxo, o cumprimento de mandado de prisão temporária de Lucas Pinto Morestrello, integrante de uma milícia do bairro de Nova Aurora, no Município de Belford Roxo, pelo crime de homicídio tentado.

De acordo com as investigações, Lucas e seu comparsa foram até um ponto de mototáxi, onde a vítima trabalhava, e realizaram diversos disparos de arma de fogo contra a mesma. O mandado de prisão foi expedido pelo plantão judiciário e homem já está a disposição da justiça.

Jovem leva tiro no peito em São Gonçalo

Um jovem de 18 anos foi baleado no peito durante uma troca de tiros, ontem, no bairro Jardim Catarina, em São Gonçalo, Região Metropolitana do RJ. O comando do 7º BPM (São Gonçalo) informou que os PMs têm feito incursões diárias no bairro para remover barricadas. Entretanto, as equipes não estavam atuando no local em que a vítima foi baleada.

Moradores contaram que João Pedro Carvalho e Silva estava capinando o terreno de casa, na Rua Itororo, esquina com Rua Turmalina, quando ouviu o barulho de tiros e chegou ao portão para olhar o que acontecia. Neste momento, foi atingido por uma bala. Levado para o Hospital Estadual Alberto Torres, no Colubandê, ele apresenta estado de saúde estável, de acordo com a direção do hospital.

OBRIGATÓRIO

Estado inicia recenseamento para os nascidos em outubro

O procedimento deve ser feito por todos os servidores ativos, inativos e pensionistas, incluindo cargos comissionados, contratos temporários, funcionários de empresas, de autarquias e órgãos da administração indireta

SECRETARIA DE COMUNICAÇÃO SOCIAL DAS PREFEITURAS DO RIO DE JANEIRO

DIVULGAÇÃO/GOVERNO DO ESTADO

■ **O procedimento é uma medida do Plano de Recuperação Fiscal do Estado do RJ**

O Governo do Estado do Rio de Janeiro iniciou ontem o recenseamento obrigatório para os servidores ativos, aposentados e pensionistas nascidos em outubro, que terão até o dia 25 deste mês para realizar o procedimento em uma agência do Bradesco.

O recenseamento deve ser feito por todos os servidores ativos, inativos e pensionistas, incluindo cargos comissionados, contratos temporários, funcionários de empresas, de autarquias e órgãos da administração indireta, e pode ser realizado em qualquer agência Bradesco do país, sempre nos dias úteis de 11 a 25 do mês de aniversário. O procedimento é uma medida do Plano de Recuperação Fiscal do Estado do Rio e tem como objetivo promover a melhoria da base de dados da folha de pagamento do funcionalismo.

A atualização cadastral obrigatória é destinada aos servidores do Poder Executivo e abrangerá os órgãos que fazem parte da folha de pagamento do Sistema Integrado de Gestão de Recursos Humanos (SIGRH-RJ).

RECENSEAMENTO NAS AGÊNCIAS BRADESCO DE TODO PAÍS

A prestação do serviço é realizada pelo Banco Bradesco, em consonância com o Governo do Estado e de acordo com o edital de licitação, o Decreto 46.481/18 e a Resolução Conjunta nº 55/18. A atualização cadastral pode ser feita em qualquer agência do Banco Bradesco no país. Todos os postos de atendimento do Bradesco localizados em órgãos públicos do Governo do Estado, além de todas as agências da Capital e do Grande Rio, oferecerão atendimento em horário estendido, das 9h às 17h, nos dias úteis de 11 a 25 de cada mês. Demais cidades também terão expediente ampliado em algumas unidades. Ao todo, 330 agências terão horário especial. Mais de 3 mil funcionários do Bradesco participaram de treinamento especial.

RESOLUÇÃO CONJUNTA TRAZ OS PROCEDIMENTOS CASO A CASO

A Resolução Conjunta Nº 55/18 apresenta a lista de todos os documentos exigidos para os servidores ativos, inativos e pensionistas e, também, para os estrangeiros e representantes legais. A resolução também trata em detalhes os procedimentos que deverão ser adotados pelos agentes públicos, beneficiários de pensão especial, pensionistas previdenciários e aposentados que não se encontrarem em território nacional. Também são tratados os casos de agentes e pensionistas impossibilitados de locomoção ou de comparecimento ao recenseamento, além dos que estiverem de licença ou qualquer outro tipo de afastamento.

DOCUMENTAÇÃO NECESSÁRIA:

No recenseamento obrigatório, os servidores ativos, inativos e pensionistas devem apresentar os seguintes documentos listados – originais ou cópias autenticadas – em qualquer agência do Bradesco no país:

- Registro Geral / RG (ou documento de identificação oficial com foto, inclusive digital, contendo a informação);
- Cadastro de Pessoa Física (CPF), ou documento de identificação oficial com foto contendo a informação;
- Comprovante de residência em nome próprio recente nos três últimos meses (Ex.: contas de luz, água, telefone, etc) ou, na ausência deste, declaração de residência conforme anexo da resolução, preenchida antecipadamente ao ato do recenseamento;
- PIS/PASEP (NIS) ou documento contendo a informação;
- Título de Eleitor ou e-Título ou Comprovante de votação de 2018 ou Comprovante de quitação eleitoral;
- Carteira de Trabalho e Previdência Social, obrigatória para os empregados públicos.

Intertítulo - Servidores aposentados (original ou cópia autenticada):

- Registro Geral / RG (ou documento de identificação oficial com foto, inclusive digital, contendo a informação);
- Cadastro de Pessoa Física (CPF), ou documento de identificação oficial com foto contendo a informação;
- Comprovante de residência em nome próprio recente nos três últimos meses (Ex.: contas de luz, água, telefone, etc) ou, na ausência deste, declaração de residência conforme anexo da resolução, preenchida antecipadamente ao ato do recenseamento;
- PIS/PASEP (NIS) ou documento contendo a informação;
- Título de Eleitor ou e-Título ou Comprovante de votação de 2018 ou Comprovante de quitação eleitoral.

Pensionistas (original ou cópia autenticada):

- Registro Geral / RG (ou documento de identificação oficial com foto, inclusive digital, contendo a informação);
- Cadastro de Pessoa Física (CPF), ou documento de identificação oficial com foto contendo a informação;
- Comprovante de residência em nome próprio recente nos três últimos meses (Ex.: contas de luz, água, telefone, etc) ou, na ausência deste, declaração de residência conforme anexo da resolução, preenchida antecipadamente ao ato do recenseamento. Os adolescentes que não possuírem comprovante de residência em seu nome deverão apresentar declaração assinada pelo titular do endereço onde residem;
- Título de Eleitor ou e-Título ou Comprovante de votação de 2018 ou Comprovante de quitação eleitoral;
- Certidão de Nascimento para os menores que não possuírem RG ou documento oficial equivalente.

Os documentos que devem ser apresentados pelos demais casos, estão especificados na Resolução nº 55/18. Os servidores ativos, inativos e pensionistas que optaram pela portabilidade bancária devem comparecer às agências do Bradesco. Informações completas estão disponíveis nos sites da Secretaria de Estado de Fazenda (www.fazenda.rj.gov.br), do Rioprevidência (www.rioprevidencia.rj.gov.br) e no Portal do Servidor (www.servidor.rj.gov.br).

Novo comando na pasta da Agricultura

O governador Wilson Witzel empossou, na última quinta-feira, no Palácio Guanabara, Marcelo Queiroz como o novo secretário de Agricultura, Pecuária, Pesca e Abastecimento do Rio de Janeiro. A pasta tem como missão potencializar o projeto de desenvolvimento rural sustentável do Rio de Janeiro. Para o Governo do Estado, um dos principais atores do fomento do campo é o médio e pequeno produtor rural.

"O Brasil é um país que tem um potencial enorme para o agronegócio e o Rio de Janeiro não pode ficar atrás. Somos um estado produtor de petróleo, será a capital da energia, com um poder de atração de usinas termelétricas que utilizarão o gás natural e isso, certamente, vai gerar energia barata. Isso chegará ao campo. Enquanto isso, precisamos desenvolver o agronegócio, além de fortalecer o médio e pequeno produtor rural e ainda fazer com que a Emater, junto com a Pesagro e as universidades, sigam realizando um trabalho para melhorar a qualidade da produção fluminense. Nossa produção precisa ser adquirida dentro do estado e, assim, fortalecer nosso comércio interno", disse Witzel.

MUNDO

Primeiro ministro recebe Nobel da Paz

REUTERS/TIKSA NEGERI/DIREITOS RESERVADOS

ETIÓPIA - A Academia Sueca concedeu ao primeiro-ministro da Etiópia, Abiy Ahmed Ali, de 43 anos, o Prêmio Nobel da Paz pelos seus esforços para alcançar a paz na Eritreia. O anúncio foi feito ontem em Oslo, na Noruega.

"O primeiro-ministro da Etiópia, Abiy Ahmed **(foto)**, foi este ano galardoado com o Prêmio Nobel da Paz pelos esforços para alcançar a paz e a cooperação internacional e, em particular, pela sua iniciativa decisiva para resolver o conflito fronteiriço com a vizinha Eritreia", afirmou o Comitê, em nota.

A Etiópia e a Eritreia são inimigos de longa data, tendo travado uma guerra na fronteira entre 1998 e 2000 e restaurado as relações apenas em julho de 2018, após décadas de hostilidade.

HORÓSCOPO

Áries

O céu aponta decisões importantes e o deixa na linha frente para decidir. As definições estendem-se ao setor financeiro. É momento de inovar e avaliar de que forma é possível manter elos comerciais e afetivos. Tenha atenção com brigas e com a ansiedade.

Touro

Tenha atenção com a ansiedade diante de decisões que você precisa tomar e que abalam a saúde. Busque compreender as mudanças e aceite o fato de que a maioria das situações não estão sob o seu controle. É um dia de imprevistos, então é preciso dar atenção a brigas e discussões.

Gêmeos

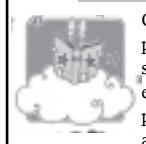

Os projetos passam por mudanças significativas, então existem situações e pessoas que podem se afastar ou ser cortadas. O mesmo pode ser direcionado a amizades. É importante analisar o modo como você vem lidando com experiências afetivas. A rotina passa por uma renovação.

Câncer

A vida lhe oferta decisões importantes que tocam os afetos e que colocam o seu valor à prova. É momento de olhar mais para as suas necessidades e entender de que forma você deseja renovar os afetos e criar novos laços neste novo ciclo.

Leão

Um contato com novas pessoas o leva a interagir com novas ideias e pensamentos sobre as coisas simples da vida. Um novo amor ou um novo olhar para a vida lhe dá um cutucão para mudar e criar novos movimentos. As relações próximas são renovadas.

Virgem

É importante expressar o que deseja para lidar com o autovalor. Os assuntos financeiros são mov'imentados e renovados; isso pode acontecer por causa de convites e de novas propostas de trabalho. A experiência estende-se a pessoas do seu convívio.

Libra

Existem novas propostas e ideias que tocam o cônjuge em relação a você. A experiência pode ser direcionada a sócios e a parceiros. A troca pede de todos autovalor e novas formas para lidar com investimentos. Tenha atenção com imprevistos e com conflitos. O seu desejo é seguir com os planos e inovar.

Escorpião

Há mudanças consideráveis no trabalho, e isso pode acontecer por causa de novas propostas ou de cortes. A vida pede de você flexibilidade para interagir com colegas de trabalho e funcionários. A experiência pede autovalor e uma nova atuação administrativa.

Sagitário

É importante analisar as experiências destinadas a filhos. O cenário aponta mudanças e situações que fogem do seu controle. Outra situação envolve os afetos, principalmente aqueles destinados aos amigos, mas também relacionados ao campo amoroso. A autoestima passa por renovações.

Capricórnio

A vida pede de você novas posturas para interagir com assuntos familiares, além de entendimento sobre como as mudanças afetam os planos futuros. É momento de permitir a entrada de novas pessoas e novos amigos. As resistências causarão cortes e rompimentos.

Aquário

Há mudanças na forma de pensar e de metabolizar ideias. Essas ideias geram provocações interessantes para o seu desenvolvimento, além de afastar algumas pessoas do seu convívio de forma natural e necessária. É preciso encontrar o seu valor no mundo.

Peixes

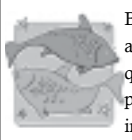

Busque entender as mudanças pelas quais você vem passando na forma de interagir com planos comerciais, dinheiro compartilhado e investimentos. É um dia para lidar com imprevistos financeiros ou para mudar a sua forma de atuar com os recursos.

CAÇA-PALAVRA

www.coquetel.com.br © Revistas COQUETEL

Procure e marque, no diagrama de letras, as palavras em destaque no texto.

Amuletos

ILUSTRAÇÃO: GUTO DIAS

Amuletos são **USADOS** desde a Antiguidade para trazer **BENEFÍCIOS** ou proteção contra o mal. Um dos mais conhecidos é o ~~**TREVO**~~ de quatro folhas. Como, em geral, o trevo tem três folhas, encontrar um de **QUATRO** é muito raro, e, por isso, ele é símbolo de **SORTE**, alegria e **FORTUNA**. Um amuleto com a Lua **CRESCENTE** é sinal de renovação, felicidade, **MATERNIDADE**, sorte no amor e continuidade. Um **TALISMÃ** representando uma **CHAVE** indica portas que se abrem e fecham. É **SÍMBOLO** de inteligência e do encontro dos caminhos para o **FUTURO**. Os antigos acreditavam que no **CORAÇÃO** estava a morada da **ALMA** e o seu uso como **AMULETO** impedia que ela fosse roubada. Hoje, tem o sentido de atrair o **AMOR**, a força espiritual e a felicidade.

J	M	Ç	X	S	S	N	O	Z	R	N	I	R	L	C	S	W	M	R	A	Z	P
V	Q	S	O	D	A	S	U	Z	K	A	U	E	O	F	O	R	T	U	N	A	D
K	P	I	O	W	W	L	G	E	Q	W	T	P	D	C	A	Y	T	X	E	J	I
Z	H	G	Z	R	M	T	M	D	R	X	K	O	Ã	Ç	A	R	O	C	L	Z	M
M	I	H	H	O	T	Y	Y	A	U	C	T	E	Q	Z	W	P	B	H	Z	F	H
Q	B	N	C	C	Z	E	Ç	D	S	P	F	M	Q	C	H	C	Q	A	S	N	X
J	A	A	H	K	N	O	G	I	M	N	U	W	O	R	C	O	F	V	O	N	T
N	M	G	G	X	O	W	Y	N	M	R	T	M	G	E	O	T	C	E	T	O	N
F	U	R	S	V	H	D	O	R	T	A	U	Q	L	S	Q	M	S	S	P	L	I
S	L	L	E	K	S	P	Ç	E	Ç	I	R	K	Z	C	Q	M	A	R	C	O	H
J	E	R	P	V	Y	E	I	T	Q	B	O	E	B	E	R	P	J	X	Q	B	S
B	T	T	A	Q	M	D	W	A	K	Y	E	Y	X	N	D	Q	P	X	F	M	S
N	O	B	T	A	L	I	S	M	Ã	F	T	K	E	T	X	Y	D	O	Q	I	Z
A	L	E	A	Z	P	J	J	I	P	A	B	E	N	E	F	I	C	I	O	S	Q
E	J	Y	T	Q	W	T	S	Z	C	I	N	P	Y	M	G	V	H	E	Y	V	O

2

Solução

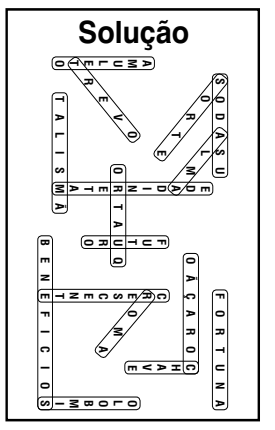

Sudoku

Preencha os espaços vazios com algarismos de 1 a 9.
Os algarismos não podem se repetir nas linhas verticais e horizontais, nem nos quadrados menores (3x3).

© Revistas COQUETEL www.coquetel.com.br

5		1				6		2
7			6		1			4
		6		1		9		
			8		5			
		8		3		1		
4			5		7			6
3		9				8		5

Solução

5	8	1	4	7	9	6	3	2
6	2	4	3	5	8	7	1	9
7	9	3	6	8	2	1	5	4
4	1	2	5	9	7	3	8	6
8	7	5	9	6	3	4	2	1
9	6	3	2	1	4	8	9	3
1	4	7	8	9	5	2	6	3
2	3	6	7	1	4	9	5	8
3	5	9	1	4	6	3	7	8

Ajude-nos a manter a cidade limpa. Não jogue lixo nas ruas!

ESTADO DO RIO DE JANEIRO

Prefeitura Municipal de Belford Roxo

ATOS OFICIAIS

ESTADO DO RIO DE JANEIRO
PREFEITURA MUNICIPAL DE BELFORD ROXO
CONSTRUINDO UM NOVO TEMPO

11 DE OUTUBRO DE 2019. PUBLICADO EM 12/10/2019 – CÓD-PMBR 190.

DECRETO N° 4.769, DE 11 DE OUTUBRO DE 2019

Abre em favor da diversos órgãos, Crédito Suplementar de R$ 505.000,00 (Quinhentos e cinco mil reais), para reforço das dotações consignadas no orçamento vigente.

O PREFEITO DO MUNÌCIPIO DE BELFORD ROXO, no uso de suas atribuições, com fundamento no inciso III do § 1º do artigo 43º Lei Federal 4.320, de 17 de março de 1964, e tendo em vista a autorização constante nos artigos 8º da Lei Municipal 1.591 de 09 de janeiro de 2019;

DECRETA:

Art. 1º - Fica aberto Crédito Suplementar no valor de R$ 505.000,00 (Quinhentos e cinco mil reais), para atender à programação constante do Anexo I deste Decreto;
Art. 2º - Os recursos necessários à execução do disposto no artigo anterior decorrerão da anulação das dotações orçamentárias constantes do Anexo II deste Decreto, conforme disposto contido no inciso III do § 1º do artigo 43º da Lei Federal 4.320, de 17 de março de 1964;
Art. 3º - Este Decreto entrará em vigor na data de sua publicação, revogando as disposições em contrário.

Anexo I

Em R$

ÓRGÃO	UNIDADE	PROGRAMA	DESPESA	FONTE	SUPLEMENTAÇÃO
SEMFA	SEMFA	05.01.04.122.001.2.031	3.3.90.39.00	00	200.000,00
SEMUS	FMS	08.01.10.122.001.2.006	3.3.90.39.00	00	305.000,00

Anexo II

Em R$

ÓRGÃO	UNIDADE	PROGRAMA	DESPESA	FONTE	ANULAÇÃO
SEMED	SEMED	07.01.12.361.017.2.040	3.3.90.30.00	99	400.000,00
SEMUS	FMS	08.01.10.302.030.1.039	4.4.90.51.00	00	20.000,00
SEMUS	FMS	08.01.10.122.001.2.006	3.3.90.30.00	00	10.000,00
SEMUS	FMS	08.01.10.301.048.2.007	3.1.90.92.00	00	30.000,00
SEMUS	FMS	08.01.10.302.028.2.010	4.4.90.52.00	00	10.000,00
SEMUS	FMS	08.01.10.304.049.2.012	3.3.90.30.00	00	10.000,00
SEMUS	CMS	08.02.10.122.001.2.068	3.3.90.30.00	00	10.000,00
SEMUS	CMS	08.02.10.122.001.2.068	3.3.90.33.00	00	15.000,00

Wagner dos Santos Carneiro – Waguinho
PREFEITO MUNICIPAL

DECRETO N° 4.770, DE 11 DE OUTUBRO DE 2019

"Dispõe sobre Ponto Facultativo Escolar que menciona, e dá outras providências".

O PREFEITO DO MUNICÍPIO DE BELFORD ROXO, Estado do Rio de Janeiro, no uso de suas atribuições legais,
Considerando que, nos programas nacionais de Educação em seu calendário oficial, ficou estabelecido o que aqui restará decretado, e ainda

Considerando que, a interrupção da aula no dia mencionado, não trará perda do ensino e, tampouco, perca dos dias do calendário oficial escolar letivo do município,

D E C R E T A:

Art. 1º. Fica Decretado Ponto Facultativo Escolar, para as escolas da Rede Pública de ensino no Município de Belford Roxo, no dia 14 de outubro de 2019 (segunda-feira).
Art. 2º. Funcionarão normalmente os serviços administrativos da Secretaria Municipal de Educação.
Art. 3º. Este Decreto entrará em vigor na data de sua publicação, revogando as disposições em contrário.

Wagner dos Santos Carneiro – Waguinho
PREFEITO MUNICIPAL

SECRETARIA MUNICIPAL DE ADMINISTRAÇÃO – SEMAD

PORTARIA Nº4519/SEMAD/2019 DE 11 DE OUTUBRO DE 2019.

Nomear, a contar de 01 de setembro de 2019, com fundamento do disposto no inciso V, do art. 87, da Lei Orgânica Municipal, os nomes relacionados abaixo, para exercerem o cargo em comissão de Assessor de Gabinete, símbolo CC-8, na Secretária Municipal de Saúde.

LUCAS MESSIAS DE MORAES
BRUNO AMARANTE ALVES
JERONIMO SILVA
JONES MARCIANO DOS SANTOS
ROSENIR CRISTINA GAMA DE OLIVEIRA

PICADINHO DE AVESTRUZ

Ingredientes

400g de filé de avestruz picado/ 1 cenoura média cortada em fatias finas/ 1 batata média cortada em fatias finas/ 10 vagens cortadas em fatias finas/ 1 cebola pequena cortada em fatias finas/ 2 colheres de sopa de alho poró cortado em fatias finas/ 1 colher de sopa rasa de manteiga com sal/ 1 colher de sopa de azeite/ 2 colheres de sopa de sumo de limão 1/3 xícara de aceto balsâmico de framboesa/ 1/2 xícara de água/ Sal e páprica picante a gosto

Modo de preparo

Em uma panela coloque a manteiga e o azeite, leve ao fogo alto
Coloque a carne e deixe-a dourar, depois coloque o alho poró e a cebola, frite um pouco
Despeje os legumes fatiados e mexa para doura-los um pouco
Coloque a água, aceto balsâmico, páprica, limão e o sal
Cozinhe em fogo baixo até secar toda a água
Sirva bem quente

JACARÉ À MODA RIO NEGRO

Ingredientes

2 kg de rabo de jacaré/ 2 copos de vinagre/ 4 limões do tipo rosa/ 2 cebolas/ 2 dente de alho/ 4 xícaras de farinha de trigo/ Sal a gosto/ 1/2 litro de óleo

Modo de preparo

Corte a carne fresca do jacaré em tiras
Coloque em uma vasilha refratária com vinagre e 2 limões
Reserve por aproximadamente 12 horas para aliviar o cheiro da carne
Tempere com sal, cebola e alho batidos no liquidificador, misture os ingredientes, coloque-os em um saco plástico higienizado junto com a farinha de trigo para "empamona-los"
Leve ao fogo o óleo e frite as tiras empamonadas de jacaré
Por fim acrescente 1 limão e sirva

ESTADO DO RIO DE JANEIRO

Prefeitura Municipal de Belford Roxo

ATOS OFICIAIS

LYVIA AZEVEDO DA CRUZ BORGES
VICTOR EDUARDO DE OLIVEIRA
LUCAS FERNANDES DE CARVALHO
LEONARDO MESSIAS DE MORAES
MARCOS VINICIUS DE SOUZA CARNEIRO

PORTARIA Nº4520/SEMAD/2019 DE 11 DE OUTUBRO DE 2019.
Nomear, a contar de 01 DE OUTUBRO DE 2019, com fundamento do disposto no inciso V, do art. 87, da Lei Orgânica Municipal, os nomes relacionados abaixo, para exercerem o cargo em comissão de Subprocurador, símbolo CC-1, na Procuradoria Geral do Município.

SALVATORE DE ASSIS GRANDE
CHARLES ALEXANDRE DE LIMA

PORTARIA Nº4521/SEMAD/2019 DE 11 DE OUTUBRO DE 2019.
Nomear, a contar de 01 de setembro de 2019, com fundamento do disposto no inciso V, do art. 87, da Lei Orgânica Municipal, ARIANA SOUZA DA SILVA, para exercerem o cargo em comissão de Assessor de Serviços I, símbolo CC-10, na Secretária Municipal de Educação.

PORTARIA Nº4522/SEMAD/2019 DE 11 DE OUTUBRO DE 2019.
Nomear, a contar de 02 de setembro de 2019, com fundamento do disposto no inciso V, do art. 87, da Lei Orgânica Municipal, os nomes relacionados abaixo, para exercerem o cargo em comissão de ASSESSOR EXECUTIVO, símbolo CC-4, na Secretária Municipal de Saúde.

CARLOS CESAR GIRÃO
SAMUEL ROBERTO SOUZA DA SILVA
FLÁVIA RODRIGUES LEMOS
ERICA CUNHA BENTO

PORTARIA Nº4523/SEMAD/2019 DE 11 DE OUTUBRO DE 2019.
Nomear, a contar de 02 de setembro de 2019, com fundamento do disposto no inciso V, do art. 87, da Lei Orgânica Municipal, VANIA MARIA DA SILVA, para exercerem o cargo em comissão de ASSESSOR EXECUTIVO DE ASSUNTOS ODONTOLÓGICOS, símbolo CC-4, na Secretária Municipal de Saúde.

PORTARIA Nº4524/SEMAD/2019 DE 11 DE OUTUBRO DE 2019.
Nomear, a contar de 02 de setembro de 2019, com fundamento do disposto no inciso V, do art. 87, da Lei Orgânica Municipal, os nomes relacionados abaixo, para exercerem o cargo em comissão de ADMINISTRADOR DE POLICLÍNICA, símbolo CC-5, na Secretária Municipal de Saúde.

CINTIA CARDOSO DE AMORIM
FATA CHAMOUN

PORTARIA Nº4525/SEMAD/2019 DE 11 DE OUTUBRO DE 2019.
Nomear, a contar de 02 de setembro de 2019, com fundamento do disposto no inciso V, do art. 87, da Lei Orgânica Municipal, os nomes relacionados abaixo, para exercerem o cargo em comissão de ASSESSOR DE GABINETE, símbolo CC-8, na Secretária Municipal de Saúde.

MONIQUI PEIXOTO VALENTIM
ALINE DE OLIVEIRA NASCIMENTO GONÇALVES
RAFAELA DOS SANTOS SOUZA LEMOS
MARLON CARDOSO SANTOS
JOÃO PEDRO CORREIA PADRÃO
JUSSARA DOS SANTOS ALT

PORTARIA Nº4526/SEMAD/2019 DE 11 DE OUTUBRO DE 2019.
Nomear, a contar de 02 de setembro de 2019, com fundamento do disposto no inciso V, do art. 87, da Lei Orgânica Municipal, os nomes relacionados abaixo, para exercerem o cargo em comissão de ASSESSOR DE SERVIÇOS I, símbolo CC-10, na Secretária Municipal de Saúde.

LEONARDO MESSIAS DE MORAES
LUCAS MESSIAS DE MORAES
BRUNO AMARANTE ALVES
SUELEN PATRICIA DOS SANTOS
VANESSA COUTO DA SILVA
VANESSA PASSOS RAIMUNDO
JAIANE DA COSTA ESTRELA
MARIA AMÉLIA BRÁS
MARIA ELISABETH RODRIGUES MOREIRA
LUCIANA DA SILVA BARREIRA
SELMA MARIA AVELINO DE ARAÚJO
MARIA DAS GRAÇAS ROCHA BARRETO
TATIANA FAUSTINO CESARIO SANTOS
ETIENE CERQUEIRA DE ARGOLO
JABER CARVALHO DOS SANTOS
ELYETE RODRIGUES
RAYANE COSTA DO PATROCÍNIO
DANIELE ARAÚJO CARVALHAL IGARASHI
MARCELE DE OLIVEIRA ARAÚJO
BRENDA AMARAL FERNANDES
ALEXANDER CARRILHO GUEDES
CAROLINA COSTA SILVA
THAIS CAROLINA FERNANDES DE MEDEIROS MARTINS

PORTARIA Nº4527/SEMAD/2019 DE 11 DE OUTUBRO DE 2019.
Nomear, a contar de 02 de setembro de 2019, com fundamento do disposto no inciso V, do art. 87, da Lei Orgânica Municipal, os nomes relacionados abaixo, para exercerem o cargo em comissão de ASSESSOR DE SERVIÇOS II, símbolo CC-11, na Secretária Municipal de Saúde.

ETIENE CERQUEIRA DE ARGOLO
FATIMA SENA SARMENTO
MARCIO DE OLIVEIRA FURTADO
IVIS MARIA DE LIMA
ELIZANGELA PETROVICK CHRISTON
EDUARDO CUNHA BENTO

PORTARIA Nº4528/SEMAD/2019 DE 11 DE OUTUBRO DE 2019.
Nomear, a contar de 02 de setembro de 2019, com fundamento do disposto no inciso V, do art. 87, da Lei Orgânica Municipal, FERNANDO TOMAS SILVA, para exercer o cargo em comissão de SECRETÁRIO EXECUTIVO DE ATENÇÃO À SAÚDE BUCAL, símbolo CC-2, na Secretária Municipal de Saúde.

PORTARIA Nº4529/SEMAD/2019 DE 11 DE OUTUBRO DE 2019.
Nomear, a contar de 02 de setembro de 2019, com fundamento do disposto no inciso V, do art. 87, da Lei Orgânica Municipal, os nomes relacionados abaixo, para exercerem o cargo em comissão de SECRETÁRIO EXECUTIVO DE ATENÇÃO À SAÚDE BUCAL, símbolo CC-2, na Secretária Municipal de Saúde.

CARLOS EDUARDO GUEDES DA COSTA
ALEXANDRA MORAES RIBEIRO
DANIEL CUNHA DIAS
LAERTE ROMUALDO SANTOS
LISLIE SCHOENSTATT ABRAM OLIVEIRA GOMES MACEDO
PATRICIA NARRADAS LOBO BATISTA

PORTARIA Nº4530/SEMAD/2019 DE 11 DE OUTUBRO DE 2019.
Nomear, a contar de 02 de setembro de 2019, com fundamento do disposto no inciso V, do art. 87, da Lei Orgânica Municipal, os nomes relacionados abaixo, para exercerem o cargo em comissão de ASSESSOR EXECUTIVO DE ASSUNTOS ODONTOLÓGICOS, símbolo CC-4, na Secretária Municipal de Saúde.

LAIZE IGNEZ VALENTE GONZALEZ
MARCELA DINIZ RAMOS
FÁBIO DA SILVA TEIXEIRA
LIAIRA FERNANDA FREITAS TOMAS
JOHN WOLLENS
HARITON DE SOUZA MESQUITA
MARCUS PETER JERONIMO DA SILVA
CARLA GUIMARÃES DE OLIVEIRA ARYDES
VÂNIA MARIA DA SILVA
LORRANE MARTINS DE OLIVEIRA DA SILVA
VÂNIA MARIA DA SILVA

PORTARIA Nº4531/SEMAD/2019 DE 11 DE OUTUBRO DE 2019.
Nomear, a contar de 02 de setembro de 2019, com fundamento do disposto no inciso V, do art. 87, da Lei Orgânica Municipal, VAGNER GARCIA DE BRITTO, para exercer o cargo em comissão de CHEFE DA DIVISÃO DE LABORATÓRIO REGIONAL DE PRÓTESE DENTÁRIA, símbolo CC-5, na Secretária Municipal de Saúde.

PORTARIA Nº4532/SEMAD/2019 DE 11 DE OUTUBRO DE 2019.
Nomear, a contar de 02 de setembro de 2019, com fundamento do disposto no inciso V, do art. 87, da Lei Orgânica Municipal, JOSÉ DIAS ALMEIDA, para exercer o cargo em comissão de ASSESSOR TÉCNICO DE ASSUNTOS ODONTOLÓGICOS, símbolo CC-6, na Secretária Municipal de Saúde.

PORTARIA Nº4533/SEMAD/2019 DE 11 DE OUTUBRO DE 2019.
Nomear, a contar de 02 de setembro de 2019, com fundamento do disposto no inciso V, do art. 87, da Lei Orgânica Municipal, os nomes relacionados abaixo, para exercerem o cargo em comissão de ASSESSOR TÉCNICO, símbolo CC-6, na Secretária Municipal de Saúde.

JANAINA RAMOS DE ASSIS
JANAIRA ALVES RIBEIRO
KATIA MARIA DE JESUS

PORTARIA Nº4534/SEMAD/2019 DE 11 DE OUTUBRO DE 2019.
Nomear, a contar de 02 de setembro de 2019, com fundamento do disposto no inciso V, do art. 87, da Lei Orgânica Municipal, os nomes relacionados abaixo, para exercerem o cargo em comissão de ASSESSOR DE GABINETE, símbolo CC-8, na Secretária Municipal de Saúde.

ROSENALDO DA SILVA FERREIRA
ADRIANA SILVEIRA DA COSTA
LUCIANA RIBEIRO DOS SANTOS
MARLUCE RIBEIRO MONTEIRO DOS SANTOS
CRISTINA CAMILLO DA SILVA GOUVEIA
WALLACE MORAIS LEMOS
JOSÉ LUIZ DA CONCEIÇÃO NASCIMENTO
DANILO SALVADOR DO NASCIMENTO
TATIANA DOMINGUES DA SILVA
CRISTIANE FIGUEIREDO BRANCO
MARCIA FERREIRA BARBOSA
DARCY SOARES LIMA
SERGIO RODRIGUES PEREIRA
FLÁVIA RODRIGUES NEPOMUCENO
DULCE DE ASSIS ROCHA
AZIZA ANGELA MARTINS PAULA
ELISANGELA DE SOUZA PAZ
FABIO COSTA DUARTE
VIVIANE KIFER DOS SANTOS DE OLIVEIRA
GRASIELE DE ALMEIDA SILVA
WALTER MESSIAS FERREIRA DE PAULA
LUIZA HELENA AURÉLIO DIAS
VALDEMIR FRANCISCO DA SILVA JÚNIOR
LIDIANE LENZI OZIEL
TADEU DA SILVA

PORTARIA Nº4535/SEMAD/2019 DE 11 DE OUTUBRO DE 2019.
Nomear, a contar de 02 de setembro de 2019, com fundamento do disposto no inciso V, do art. 87, da Lei Orgânica Municipal, os nomes relacionados abaixo, para exercerem o cargo em comissão de ASSESSOR DE SERVIÇOS I, símbolo CC-10, na Secretária Municipal de Saúde.

ANA CRISTINA DE FREITAS LIMA
BÁRBARA GONÇALVES DA SILVA
GABRIELA DOS SANTOS DE SOUZA

PORTARIA Nº4536/SEMAD/2019 DE 11 DE OUTUBRO DE 2019.
Nomear, a contar de 02 de setembro de 2019, com fundamento do disposto no inciso V, do art. 87, da Lei Orgânica Municipal, MARCIA WOLLENS, para exercerem o cargo em comissão de DIRETOR DO DEPARTAMENTO DE ATENÇÃO BÁSICA EM SAÚDE BUCAL, símbolo FG-1, na Secretária Municipal de Saúde.

PORTARIA Nº4537/SEMAD/2019 DE 11 DE OUTUBRO DE 2019.
Tornar sem efeito, A PORTARIA Nº 4413/SEMAD/2019 DE 04/10/2019, publicada em 05/10/2019.

PORTARIA Nº4538/SEMAD/2019 DE 11 DE OUTUBRO DE 2019.
Excluir, Os nomes relacionados abaixo, da PORTARIA Nº 4488/SEMAD/2019, DE 04/10/2019, publicada no Jornal Hora H em 05/10/2019.
JESSICA BARRETO DE BRITO
MARIÂNGELA COSTA SILVA DE MELO
ROSILÂNDIA RODRIGUES DA COSTA
JUSSARA DOS SANTOS ALT

PORTARIA Nº4539/SEMAD/2019 DE 11 DE OUTUBRO DE 2019.
Excluir, SAMUEL ROBERTO SOUZA DA SILVA, da PORTARIA Nº 4487/SEMAD/2019, DE 04/10/2019, publicada no Jornal Hora H em 05/10/2019.

PORTARIA Nº4540/SEMAD/2019 DE 11 DE OUTUBRO DE 2019.
Exonerar, a contar desta data, com fundamento do disposto no inciso V, do art. 87, da Lei Orgânica Municipal, THALLES LAURINDO DE SOUZA SILVA, do cargo em comissão de Assessor Técnico, símbolo CC-6, da Secretária Municipal de Ciência e Tecnologia.

PORTARIA Nº4541/SEMAD/2019 DE 11 DE OUTUBRO DE 2019.
Exonerar, a contar desta data, com fundamento do disposto no inciso V, do art. 87, da Lei Orgânica Municipal, JOSÉ VALTINEI GOMES DE MORAIS, do cargo em comissão de Chefe da Divisão de Sistemas, símbolo CC-5, da Secretaria Municipal de Ciência e Tecnologia.

PORTARIA Nº4542/SEMAD/2019 DE 11 DE OUTUBRO DE 2019.
Nomear, a contar de 01 de outubro de 2019, com fundamento do disposto no inciso V, do art. 87, da Lei Orgânica Municipal, os nomes relacionados abaixo, para exercerem o cargo em comissão de Assessor de Serviços II, símbolo CC-11, na Casa Civil.

MARCELO DOS SANTOS MOREIRA.
ELSON ERICK FARIAS DOS SANTOS
BRUNO GOMES

CARNE ASSADA NA PANELA DE PRESSÃO

Ingredientes

1 kg de miolo de acém/2 folhas de louro/2 colheres (sopa) de vinagre/1 cebola picadinha
4 dentes de alho/5 colheres (sopa) de shoyu/ cominho a gosto/pimenta branca a gosto/sal a gosto/noz-moscada a gosto/1 colher (sopa) de óleo

Modo de preparo

Em um recipiente, misture todos os temperos, acrescente a carne e deixe marinar por 30 minutos.
Aqueça a panela de pressão, acrescente o óleo, a carne com o molho do tempero e tampe a panela.
Quando a panela atingir a pressão, abaixe o fogo e deixe cozinhar por 1 hora.
Está pronto para servir!

VACA ATOLADA

Ingredientes

1 kg de mandioca descascada e picada/4 tomates/3 cebolas/cheiro verde a vontade/3 tabletes de caldo de costela/1 kg e 1/2 de costela de boi cozida/ pimenta a gosto/1 colher de sopa de colorau/tempero a gosto

Modo de preparo

Refogue a mandioca e deixe cozinhar
Quando já estiver macia, acrescente o tomate picado, a cebola, o caldo de costela e deixe cozinhar mais um pouco.
Acrescente a costela de boi, deixe apurar mais um pouco.
Cozinhe por aproximadamente 40 minutos.
Salpique o cheiro verde e a pimenta de sua preferência
Bom apetite.

CARNE MOÍDA À PARMEGIANA

Ingredientes

1 kg de carne moída/2 cebolas picadas/2 tomates picados/sal a gosto/ cebolinha verde/salsinha óleo/orégano/2 ovos/ farinha de rosca/queijo mussarela

Modo de preparo

Despeje numa tigela a carne moída, o sal, a cebola, o tomate, a salsinha e a cebolinha verde e mexa bem.
Faça bifes e passe cada um no ovo e farinha de rosca e frite.
Depois dos bifinhos fritos, coloque numa travessa que possa ir ao forno com o queijo por cima.
Por último, faça um molho com cebola, tomate e massa de tomate e despeje por cima do queijo, e a gosto o orégano.
Leve ao forno para derreter o queijo

ESTADO DO RIO DE JANEIRO

Prefeitura Municipal de Belford Roxo

ATOS OFICIAIS

ALDIR ALVES DE OLIVEIRA
RENATO CARLOS PEREIRA DE OLIVEIRA
CARLOS ROBERTO SANTOS DE SOUZA
MAX DIAS DA COSTA
JACKSON ALVES DA SILVA
IGOR GOMES
JAILSON DA SILVA AGUIAR

PORTARIA Nº4543/SEMAD/2019 DE 11 DE OUTUBRO DE 2019.
Nomear, a contar de 01 de outubro de 2019, com fundamento do disposto no inciso V, do art. 87, da Lei Orgânica Municipal, os nomes relacionados abaixo, para exercerem o cargo em comissão de Assessor de Gabinete, símbolo CC-8, na Secretária Municipal de Saúde.

LUCAS MESSIAS DE MORAES
BRUNO AMARANTE ALVES
JERONIMO SILVA
JONES MARCIANO DOS SANTOS
ROSENIR CRISTINA GAMA DE OLIVEIRA
LYVIA AZEVEDO DA CRUZ BORGES
VICTOR EDUARDO DE OLIVEIRA
LUCAS FERNANDES DE CARVALHO
LEONARDO MESSIAS DE MORAES
MARCOS VINICIUS DE SOUZA CARNEIRO

PORTARIA Nº4544/SEMAD/2019 DE 11 DE OUTUBRO DE 2019.
Exonerar, a contar desta data, com fundamento do disposto no inciso V, do art. 87, da Lei Orgânica Municipal, JOSE HERCULANO TABOZA, do cargo em comissão de Secretário Adjunto, símbolo CC-1, da Secretaria Municipal de Obras, Projetos e Captação de Recursos e Convênios.

RAQUEL DE CARVALHO BASTOS
Secretária Municipal de Administração
Matrícula nº 60/60.430

ERRATAS:
NA PORTARIA Nº4491/SEMAD/2019 DE 04/10/2019, publicado em 05/10/2019.
ONDE SE LÊ: FUNÇÃO GRATIFICADA DE SUPERVISOR, SÍMBOLO FG-1;
LEIA-SE: FUNÇÃO GRATIFICADA DE SUPERVISOR, SÍMBOLO FG-2.

NA PORTARIA Nº 4391/SEMAD/2019 DE 04/10/2019, publicado em 05/10/2019.
ONDE SE LÊ: "...PARA EXERCER O CARGO EM COMISSÃO DE SECRETÁRIO EXECUTIVO DE ATENÇÃO À SAÚDE BUCAL, SÍMBOLO CC-2..."
LEIA-SE: "...PARA EXERCER O CARGO EM COMISSÃO DE DIRETOR DO DEPARTAMENTO DO CENTRO ESPECIALIZADO ODONTOLÓGICO, SÍMBOLO CC-3..."

NA PORTARIA Nº 4326/SEMAD/2019 DE 01/10/2019, PUBLICADO EM 02/10/2019.
ONDE SE LÊ: ASSESSOR EXECUTIVO DE ATENÇÃO VETERINÁRIA, SÍMBOLO CC-2;
LEIA-SE: SECRETÁRIO EXECUTIVO DE ATENÇÃO VETERINÁRIA, SÍMBOLO CC-2.

NA PORTARIA Nº4104/SEMAD/2019 DE 13/09/2019, publicado em 14/09/2019.
ONDE SE LÊ: LEDENILSON SANTOS DLOS SANTOS;
LEIA-SE: LEDENILSON SANTOS DOS SANTOS.

NA PORTARIA Nº4311/SEMAD/2019 DE 30/09/2019, publicado em 01/10/2019.
ONDE SE LÊ: RUTILAINE DA COSTA BRANCO;
LEIA-SE: RUTILAINE BRANCO RODRIGUES.

NA PORTARIA Nº4488/SEMAD/2019 DE 10/10/2019, publicado em 11/10/2019.
ONDE SE LÊ: MILLENA SOUZA DE OLIVEIRA;
LEIA-SE: MILENA LUCIANO DE OLIVEIRA.

NA PORTARIA Nº4499/SEMAD/2019 DE 10/10/2019, publicado em 11/10/2019.
ONDE SE LÊ: MARCIO DE SOUZA GONÇALVES;
LEIA-SE: MARCELO DE SOUZA GONÇALVES.

NA PORTARIA Nº4252/SEMAD/2019 DE 27/09/2019, publicado em 28/09/2019.
ONDE SE LÊ: ANA PATRICIA SIQUEIRA CESAR DA SILVA;
LEIA-SE: ANA PATRICIA SIQUEIRA CEZAR DA SILVA.

RAQUEL DE CARVALHO BASTOS
Secretária Municipal de Administração
Matrícula nº 60/60430

EXTRATO DO CONTRATO
PROCESSO: 07/000222/2018.
CONTRATO: 017/SEMED/2019.
CONTRATANTE: MUNICÍPIO DE BELFORD ROXO.
CONTRATADA: RLC BARBOSA COMERCIO E SERVIÇOS EIRILI.
OBJETO: AQUISIÇÃO DE GÊNEROS ALIMENTÍCIOS, PARA ATENDER AS NECESSIDADES DA REDE DE ENSINO DO MUNICÍPIO DE BELFORD ROXO/RJ.
VALOR DO CONTRATO: R$ 657.778,20 (seiscentos e cinquenta e sete mil, setecentos e setenta e oito reais e vinte centavos).
PRAZO: O prazo será de 06 (seis) meses, e começará a fluir a partir da data da emissão da Ordem de Fornecimento, exaurindo-se com a entrega total dos alimentos objeto deste CONTRATO.
PROGRAMA DE TRABALHO: 07.01.12.361.016.2.039.
ELEMENTO DE DESPESA: 3.3.90.30.00.
FONTE: 00 – Ordinário não vinculado.
NOTA DE EMPENHO: 1277/2019.
FUNDAMENTO: Na Lei Federal nº 8.666/93 e nos Decretos Municipais nºs. 2.305/07, 2.510/09 e 4.570/18.
DATA DA ASSINATURA: 09 de setembro de 2019.

DENIS DE SOUZA MACEDO
SECRETÁRIO MUNICIPAL DE EDUCAÇÃO

EXTRATO DO CONTRATO
PROCESSO: 07/000222/2018.
CONTRATO: 016/SEMED/2019.
CONTRATANTE: MUNICÍPIO DE BELFORD ROXO.
CONTRATADA: SR AMORIM COMERCIO DE ALIMENTOS EIRILI EPP.
OBJETO: AQUISIÇÃO DE GÊNEROS ALIMENTÍCIOS, PARA ATENDER AS NECESSIDADES DA REDE DE ENSINO DO MUNICÍPIO DE BELFORD ROXO/RJ.
VALOR DO CONTRATO: R$ 567.161,00 (quinhentos e sessenta e sete mil, cento e sessenta e um reais).
PRAZO: O prazo será de 06 (seis) meses, e começará a fluir a partir da data da emissão da Ordem de Fornecimento, exaurindo-se com a entrega total dos alimentos objeto deste CONTRATO.
PROGRAMA DE TRABALHO: 01.12.361.016.2.039.
ELEMENTO DE DESPESA: 3.3.90.30.00.
FONTE: 00 – Ordinário não vinculado.
NOTA DE EMPENHO: 1278/2019.
FUNDAMENTO: Na Lei Federal nº 8.666/93 e nos Decretos Municipais nºs. 2.305/07, 2.510/09 e 4.570/18.
DATA DA ASSINATURA: 09 de setembro de 2019.

DENIS DE SOUZA MACEDO
SECRETÁRIO MUNICIPAL DE EDUCAÇÃO

PROCURADORIA GERAL DO MUNICIPIO - PGM

PORTARIA N° 003/PGM/2019 DE 12 DE OUTUBRO DE 2019.
O Exmo. Procurador Geral do Município, no uso de suas atribuições legais,
RESOLVE:
Nos termos do art. 145, Parágrafo Único da Lei Complementar Municipal nº 14/1997, prorrogar por 30 (trinta) dias, a partir de 10 de outubro de 2019, o prazo para conclusão dos trabalhos da Comissão de Processo Disciplinar, instaurado pela Portaria Nº 002/PGM/2019 de 11 de setembro de 2019, atendendo a solicitação contida no Ofício/Nº 1148/PGM/2019

FABRICIO MERCANDELLI RAMOS DE ALMEIDA
Procurador Geral
Matrícula: 60/60.411

FUNDAÇÃO DE DESENVOLVIMENTO SOCIAL DE BELFORD ROXO - FUNBEL

PORTARIA Nº0062/FUNBEL/2019 DE 11 DEOUTRUBRO DE 2019
INSTITUI COMPOSIÇÃO DA COMISSÃO PARA REALIZAÇÃO DOS PROCEDIMENTOS DE LICITAÇÃO NA MODALIDADE PREGÃO PRESENCIAL NO ÂMBITO DA FUNBEL E DÁ OUTRAS PROVIDÊNCIAS.

DIRETOR PRESIDENTE DA FUNDAÇÃO DE DESENVOLVIMENTO SOCIAL DO MUNICÍPIO DE BELFORD ROXO, no uso de suas atribuições que lhe são conferidas, RESOLVE:

Art. 1º - Fica instituída a nova Comissão para desenvolvimento dos procedimentos licitatórios na modalidade PREGÃO PRESENCIAIS no âmbito da Administração Municipal, com a seguinte composição:
Jonas Alves Francisco – Mat.: 80/43068
Milene Soares Marreiro – Mat.: 60/0487
Aline Francisco Barreira – Mat.: 80/41924
Wanderson de Moura Mapa – Mat.: 60/0500

Parágrafo Único – Esta Comissão terá como Pregoeiro o Jonas Alves Francisco e, em casos de ausência ou de impedimento, terá como Pregoeiro Substituto o servidor Milene Soares Marreiro.
Art. 2º - Revogar a Portaria nº 0061/FUNBEL/2019,de 09 de outubro de 2019.
Art. 3º - Esta Portaria entrará em vigor na data de sua publicação,produzindo seus efeitos a contar da publicação, revogando-se as disposições em contrário.

Rosana Francisco de Moura Correia
Diretor Presidente/Mat.: 60/60.349
FUNBEL/PMBR

ESTADO DO RIO DE JANEIRO

Prefeitura Municipal de Belford Roxo

ATOS OFICIAIS

PREVIDE

PORTARIA Nº 226/GDP/PREVIDE/2019, DE 13 DE SETEMBRO DE 2019

O Diretor - Presidente do Instituto de Previdência dos Servidores Públicos do Município de Belford Roxo - PREVIDE, Estado do Rio de Janeiro, no uso de suas atribuições legais,

RESOLVE:
CONCEDER o benefício de Pensão Por Morte a Manoel de Souza, na condição de viúvo da ex-servidora Maria Natalia Aragão de Souza, matrícula 10/667277, aposentada em 19 de junho de 1998, falecida em 03 de julho de 2019, com fundamento no art. 40, § 7º, I, da CF/88, com redação dada pela EC nº 41/03 c/c art. 73, I, art.74, I, e art. 75, §3º, IV, "b", 6 da Lei Complementar nº 83/06, de forma vitalícia e com proventos mensais e integrais no valor de R$ 2.426,53 (dois mil, quatrocentos e vinte e seis reais e cinquenta e três centavos), valor obtido da soma de R$ 1.673,47 (um mil, seiscentos e setenta e três e quarenta e sete centavos), referente ao vencimento base (Lei nº 723/98), mais a quantia de R$ 753, 06 (setecentos e cinquenta e três reais e seis centavos), devido por triênio, no percentual de 45% (quarenta e cinco por cento), com amparo no art. 67 da LC 14/97, conforme contido no Processo PREVIDE n° 00587/2019. Esta portaria entrará em vigor na data da sua publicação, retroagindo seus efeitos a contar de 03 de julho de 2019.

PEDRO PAULO DA SILVEIRA
Diretor – Presidente
Matrícula: 60/362.17
Republicado por ter saído com incorreção.

PORTARIA Nº248/GDP/PREVIDE/2019, DE 11 DE OUTUBRO DE 2019
O Diretor - Presidente do Instituto de Previdência dos Servidores Públicos do Município de Belford Roxo - PREVIDE, Estado do Rio de Janeiro, no uso de suas atribuições legais,

RESOLVE:
RETIFICAR a Portaria nº 0068/GDP/PREVIDE/2018, publicada em 29/12/18 e que Aposentou, Voluntariamente, por Idade e Tempo de Contribuição, o servidor WILSON CORDEIRO SILVA, matrícula nº10/018.540, efetivo no cargo de Gari, admitido no Município em 29/05/00, lotado na Secretaria Municipal de Obras, com fundamento no art. 40, §1º, III, "a" da CF/88 e art. 63 c/c art. 88, Lei nº 083/06, com proventos mensais e integrais da média e sem paridade, no valor de R$ 1.191,55 (um mil, cento e noventa e um reais e cinquenta e cinco centavos), conforme contido nos autos do processo administrativo PMBR nº 37/0006142/2017 e PREVIDE nº 2016/00957. Esta portaria entrará em vigor na data de sua publicação.

PORTARIA Nº249/GDP/ PREVIDE/2019, DE 11 DE OUTUBRO DE 2019
O Diretor - Presidente do Instituto de Previdência dos Servidores Públicos do Município de Belford Roxo - PREVIDE, Estado do Rio de Janeiro, no uso de suas atribuições legais,

RESOLVE:
CONCEDER, o benefício de Pensão Por Morte a SEBASTIÃO BRAZ DA SILVA e JULLYANE OLIVEIRA DA SILVA, na condição, respectivamente, de viúvo e filha da ex-servidora ROSINEIDE OLIVEIRA DA SILVA, matrícula n° 10/006.086, admitida em 02/03/95, na função de Professora de 1ª a 4ª Série "E", falecida em 07/03/19, com fundamento no art. 40, § 7º, II, da CF/88, com redação dada pela EC nº 41/03 c/c art. 73, II, 74, I, 75, §3º, II, IV, b, 6 da Lei Complementar nº 083/06, com proventos mensais e integrais no valor de R$ 2.897,89 (dois mil, oitocentos e noventa e sete reais e oitenta e nove centavos), à razão de 100% do valor dos proventos, com divisão de 50% da importância total para cada um dos beneficiários, de forma vitalícia, para o viúvo e até que a filha alcance a maioridade, conforme contido no Processo PREVIDE n° 00204/2019. Esta portaria entrará em vigor na data da sua publicação, retroagindo seus efeitos a partir de 07 de março de 2019.

PORTARIA Nº 250/GDP/PREVIDE/2019, DE 11 DE OUTUBRO DE 2019
O Diretor - Presidente do Instituto de Previdência dos Servidores Públicos do Município de Belford Roxo - PREVIDE, Estado do Rio de Janeiro, no uso de suas atribuições legais,

RESOLVE:
Cancelar a Portaria nº 2163/GP/2018, de 18/09/18, publicada em 19/09/2019, posteriormente, retificada pela Portaria nº 2221/GP/2018, publicada em 24/10/2018, ambas no Jornal Hora H, e que APOSENTOU, por Invalidez, o servidor Antonio Carlos da Silva Santos, matrícula nº 10/021.033, efetivo no cargo de CLÍNICO GERAL, admitido no Município em 21/12/2000, lotado na SEMUS, com fundamento no art. 37, §10 da CF/88, conforme contido nos autos do processo administrativo PMBR nº 04/8420/2017 e PREVIDE nº 00324/2018. Esta portaria entrará em vigor na data de sua publicação.

PEDRO PAULO DA SILVEIRA
Diretor – Presidente
Matrícula: 60/362.17

ESTADUAL RIO

JOTA CARVALHO
jota.carvalho@yahoo.com

Carlos Vitor será o técnico do Nova Iguaçu no Cariocão

Novo comandante laranja livrou o clube do rebaixamento à Série B1

BERNARDO GLEIZER / NOVA IGUAÇU FC

Raphael Rocha (preparador físico), Ronaldinho (auxiliar), Carlos Vitor (técnico) e Willian Bacana (treinador de goleiros) formam a nova comissão técnica para 2020

Na última quarta-feira, o Nova Iguaçu oficializou a comissão técnica que estará à frente da equipe profissional no Carioca de 2020. Ela será encabeçada pelo técnico Carlos Vitor, que fechou a temporada de 2019 com três vitórias em três jogos no comando da equipe no Grupo X do Estadual, conhecido como Grupo da Morte.

Carlos Vitor é integrante da comissão permanente de treinadores do Nova Iguaçu há bastante tempo e estava no comando da equipe sub-15. Jogador do clube entre 1992 e 1999, comandou todas as equipes de base e o time profissional diversas vezes, como na Copa Rio de 2015 e nas rodadas finais do Carioca de 2019.

"Agradeço a Deus, ao presidente Jânio Moraes, e à diretoria pela confiança no meu trabalho. Espero aproveitar os excelentes profissionais que temos e a identidade que construímos com o clube e trabalhar bastante. Acredito muito no trabalho. A vontade de se preparar tem que ser maior do que a de vencer, porque ninguém vence se não estiver preparado. Agora é trabalhar e trabalhar", afirmou Carlos Vitor.

'Cal', como é conhecido dentro do clube, terá como auxiliar-técnico Ronaldinho, atual técnico do sub-16, repetindo a dupla que conquistou três vitórias nas três partidas finais do Grupo da Morte, na edição passada e livrou o time de voltar à Segundona. A preparação física ficará a cargo de Raphael Rocha, que teve como último clube a Portuguesa, e Willian Bacana segue na preparação dos goleiros.

"Temos total confiança na comissão técnica que foi montada. Carlos Vitor é um profissional muito identificado com o clube, já mostrou sua capacidade na base e quando esteve à frente no comando da equipe principal. Vamos disputar um campeonato muito difícil, de tiro curto, e acredito que temos tudo para fazer uma boa preparação e uma boa campanha", disse o presidente Janio Moraes.

SELETIVA COMEÇA EM DEZEMBRO

O Nova Iguaçu inicia sua preparação para o Campeonato Carioca no dia 4 de novembro. Mais uma vez, o time disputará a Seletiva do Estadual, a partir do dia 21 de dezembro, contra Macaé, Portuguesa, Americano, Friburguense e America. Serão cinco rodadas e os dois melhores avançarão à fase de grupos, que terá dez equipes aguardando. (Fonte: Bernardo Gleizer/Assessoria de Imprensa/NIFC)